

\* नाफाको जोखिम सिद्धान्त

## Risk Theory of Profit

अमेरिकी अर्थशास्त्री प्रो. फ्रेडरिक वनोर्ड दावले सन् 1907 मा प्रकाशित आफ्नो पुस्तक 'Enterprise and productive-process' मा नाफाको जोखिम सिद्धान्त अर्थशास्त्र

पुस्तक अनुसार जोखिम बढ्न गर्नु उद्यमीको प्राथमिक कार्य हो । उद्यमीले रूजी, श्रम र कृषि जस्ता अन्य उत्पादन कारकहरूलाई सम्भवतः गर्दै । यी कारकहरूलाई व्याज, तलब र भाडाको रूपमा कम्पान गरिन्छ, तर उद्यमीको नाफा अनिश्चित हुन्छ किनभने उत्पादन र बिक्री बीच समय अन्तराल रहन्छ । यस अवधिमा विभिन्न परिवर्तनहरू हुन सक्छन् । व्यवसायमा विभिन्न प्रकारका जोखिमहरू संलग्न हुन्छन्, जसलाई उद्यमीले बढ्न गर्दै, र यही जोखिम बढ्न शरणापत प्राप्त हुने पुरस्कारलाई नाफा भनिन्छ । जति धेरै नाफा जोखिम लिइन्छ, त्यति नै बढी नाफा गुमाउने सम्भावना हुन्छ र जोखिम कम भए नाफा कम हुने सम्भावना रहन्छ ।

\* नाफाको जोखिम सिद्धान्तका आलोचना

1. सबै प्रकारका जोखिमको पुरस्कार नाफा होइन, \*
2. जोखिम घटाएर शरणापतको पुरस्कार
3. जोखिम र नाफाबिच समानुपातिक सम्बन्ध हुँदैन,
4. साधुरो सिद्धान्त



## फर्म र उद्योगको संतुलन

\* पूर्ण प्रतिस्पर्धाको अवधारणा  
 योसँगै सञ्चालनामा केता तथा विक्रीताहरू अथवा, समान इन्धामा समरूपी वस्तुहरू खरिद विक्री हुने र बाह्यगत फर्महरूकिय प्रतिस्पर्धासहित बजार संस्चना लाई पूर्ण प्रतिस्पर्धाको बजार भनिन्छ ।

अल्पकालीन अवधि भनेको त्यस्तो समय भवन्छि हो, जुन अवधिमा उत्पादनका साधनहरू जस्तै : भूमि, श्रमी, र पूँजी, अप्त संख्यामा परिवर्तन गर्न सकिन्छि ।

१. यदि  $AR > AC$  हु भने फर्मले असाधारण नाफा आर्जन गर्दछ
२. यदि  $AR = AC$  हु भने फर्मले सामान्य नाफा आर्जन गर्दछ
३. यदि  $AR < AC$  हु भने फर्मले घाटा व्यहोर्नुपर्दछ ।

### संतुलनका सर्तहरू

१.  $MC = MR$  हुनुपर्दछ ।
२.  $MC$  वक्रसँगैले  $MR$  वक्रसँगैले तलबाट काट्नुपर्दछ । यसलाई रेखाचित्रमा निम्नानुसार देखाउन सकिन्छ

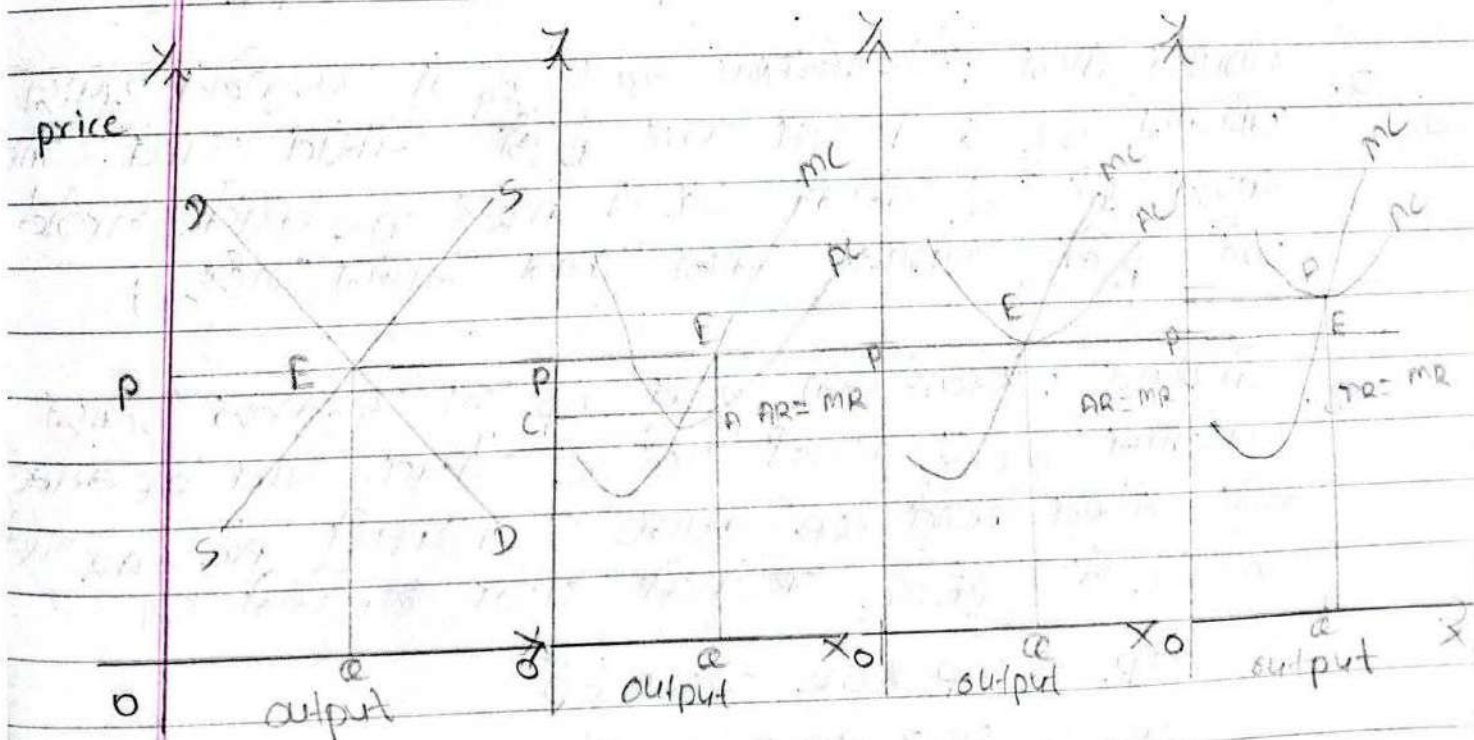

## फर्म र उद्योगको संतुलन

\* पूर्ण प्रतिस्पर्धाको अवधारणा  
 योसँगै सञ्चालनामा केता तथा विक्रीताहरू अथवा, समान इन्धनमा समकपी वस्तुको खरिद विक्री हुने र बाह्यगत फर्महरूकिय प्रतिस्पर्धासहित बजार संस्चना लाई पूर्ण प्रतिस्पर्धाको बजार भनिन्छ ।

अल्पकालीन अवधि भनेको त्यस्तो समय अवधि हो, जुन अवधिमा उत्पादनका साधनहरू जस्तै : भूमि, श्रमी, र पूँजी, अप्त संख्यामा परिवर्तन गर्न सकिदैन ।

१. यदि  $AR > AC$  हु भने फर्मले असाधारण नाफा आर्जन गर्दछ
२. यदि  $AR = AC$  हु भने फर्मले सामान्य नाफा आर्जन गर्दछ
३. यदि  $AR < AC$  हु भने फर्मले घाटा व्यहोर्नुपर्दछ ।

### संतुलनका सर्तहरू

१.  $MC = MR$  हुनुपर्दछ ।
२.  $MC$  वक्रसँगको  $MR$  वक्रसँगको तलबाट काट्नुपर्दछ । यसलाई रेखाचित्रमा निम्नानुसार देखाउन सकिन्छ

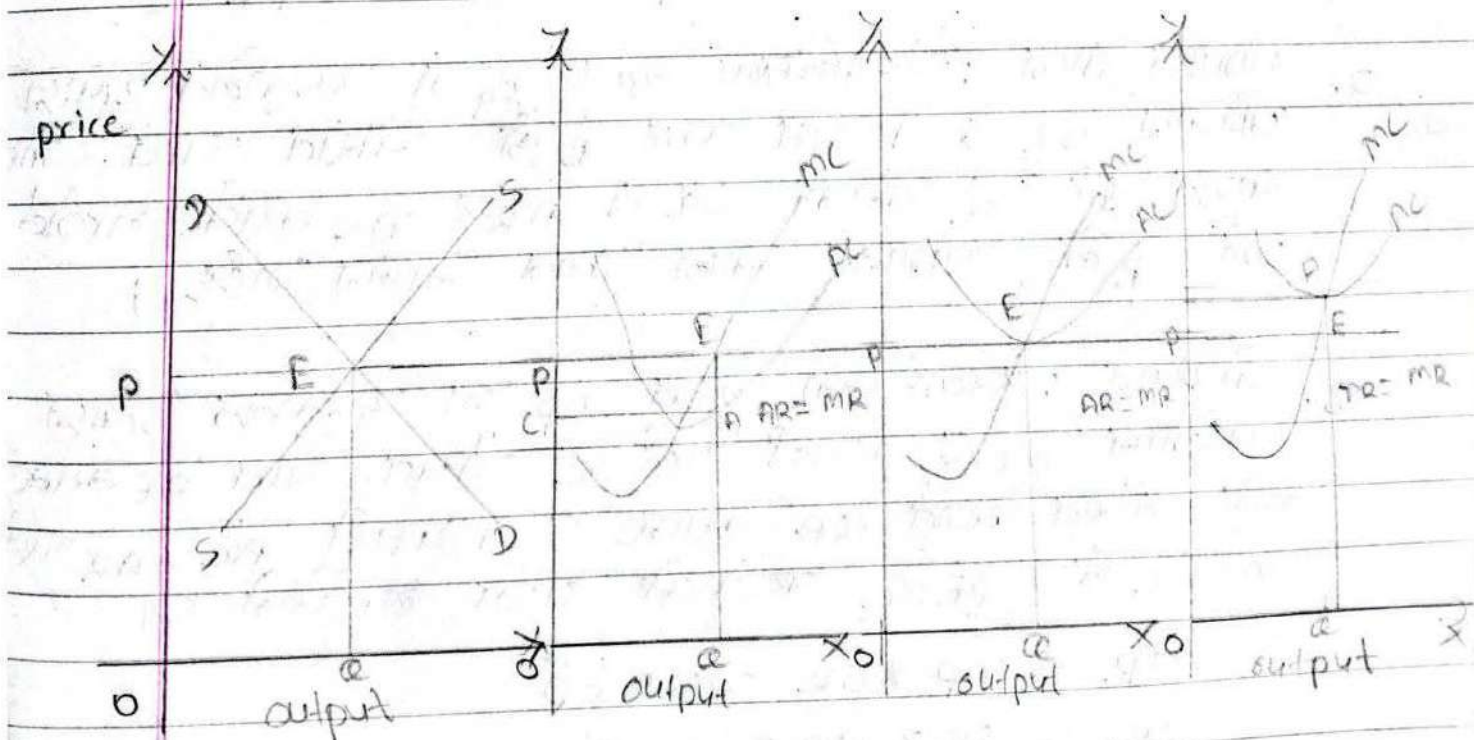

माधिको रेखाचित्रमा  $x$  अत्रमा उत्पादन परिमाण  
 र  $y$  अत्रमा मूल्यलाई देखाइएको छ । निम्न  
 वला रेखाचित्रको बिन्दु E मा  $MR$  र  $MC$  बराबर  
 हुनुको साथै  $MC$  वक्ररेखाले  $MR$  वक्ररेखालाई बिन्दु  
 E मा तलबाट काटेकोले बिन्दु E समतुलन बिन्दु  
 हो । जहाँ समतुलित मूल्य  $OP$  मा र समतुलित परिमाण  
 $OQ$  छ ।

1. असाधारण नाफा : रेखाचित्रमा मूल्य  $OP$  मा समतुलित  
 उत्पादन परिमाण  $OQ$  छ, यहाँ फर्म A को औसत  
 आय  $OQ$  बराबर छ भने औसत लागत  $AQ$  बराबर छ।  
 यहाँ  $AR > AC$  भएकोले फर्म A ले  $PEAC$  बराबरको  
 असाधारण नाफा आर्जन गर्दछ ।

$$TR = OP \times OQ = OQEP$$

$$TC = OC \times OQ = OQAC$$

$$\pi = TR - TC = OQEP - OQAC = PEAC$$

2. सामान्य नाफा : रेखाचित्रमा मूल्य  $OP$  मा समतुलित उत्पादन  
 परिमाण  $OQ$  छ । यहाँ फर्म B को औसत आय र औसत  
 लागत दुवै  $OQ$  बराबर छन् ।  $AR$  र  $AC$  बराबर भएकोले  
 फर्म B ले सामान्य नाफा मात्र आर्जन गर्दछ ।

3. नोबसान : रेखाचित्रमा मूल्य  $OP$  मा समतुलित उत्पादन  
 परिमाण  $OQ$  छ । यहाँ फर्म C को औसत आय  $OQ$  बराबर छ  
 भने औसत लागत  $OQ$  बराबर छ । यसरी  $AC > AR$  भएकोले  
 फर्म C ले  $PEAC$  बराबरको घाटा व्यहारेको छ।

$$TR = OP \times OQ = OQEP$$

$$TC = OC \times OQ = OQAC$$

$$\pi = TR - TC = OQEP - OQAC = -PEAC$$

\* स्काधिकारको अवधारणा  
 स्काधिकार त्यस्तो बजार संरचना हो जहाँ एउटा वस्तुको एउटा मात्र उत्पादक वा विक्रेता हुनुको साथै उक्त वस्तुको निकट प्रतिस्थापन वस्तुको अभाव हुँदा त्यस्तो बजार संरचनालाई स्काधिकार बजार भनिन्छ।

अल्पकालीन अवधि भनेको त्यस्तो अवधि हो जुन अवधिमा उत्पादनको साधनहरू जस्तै श्रम, पूँजी आदि सवृगभन परिवर्तन गर्नु सकिन्छ।

१. यदि  $AR > AC$  छ भने फर्मले असामान्य नाफा आर्जन हुन्छ।
२. यदि  $AR = AC$  छ भने फर्मले सामान्य नाफा आर्जन गर्दछ।
३. यदि  $AR < AC$  छ भने फर्मले घात व्यहोर्नुपर्दछ।

सन्तुलनको सर्तहरू

१.  $MR = MC$  बराबर हुनुपर्दछ।
२.  $MC$  वक्र रेखाले  $MR$  वक्र रेखालाई तलबाट काटेको हुनुपर्दछ। यसलाई रेखाचित्र द्वारा निम्नानुसार व्याख्या गर्न सकिन्छ।

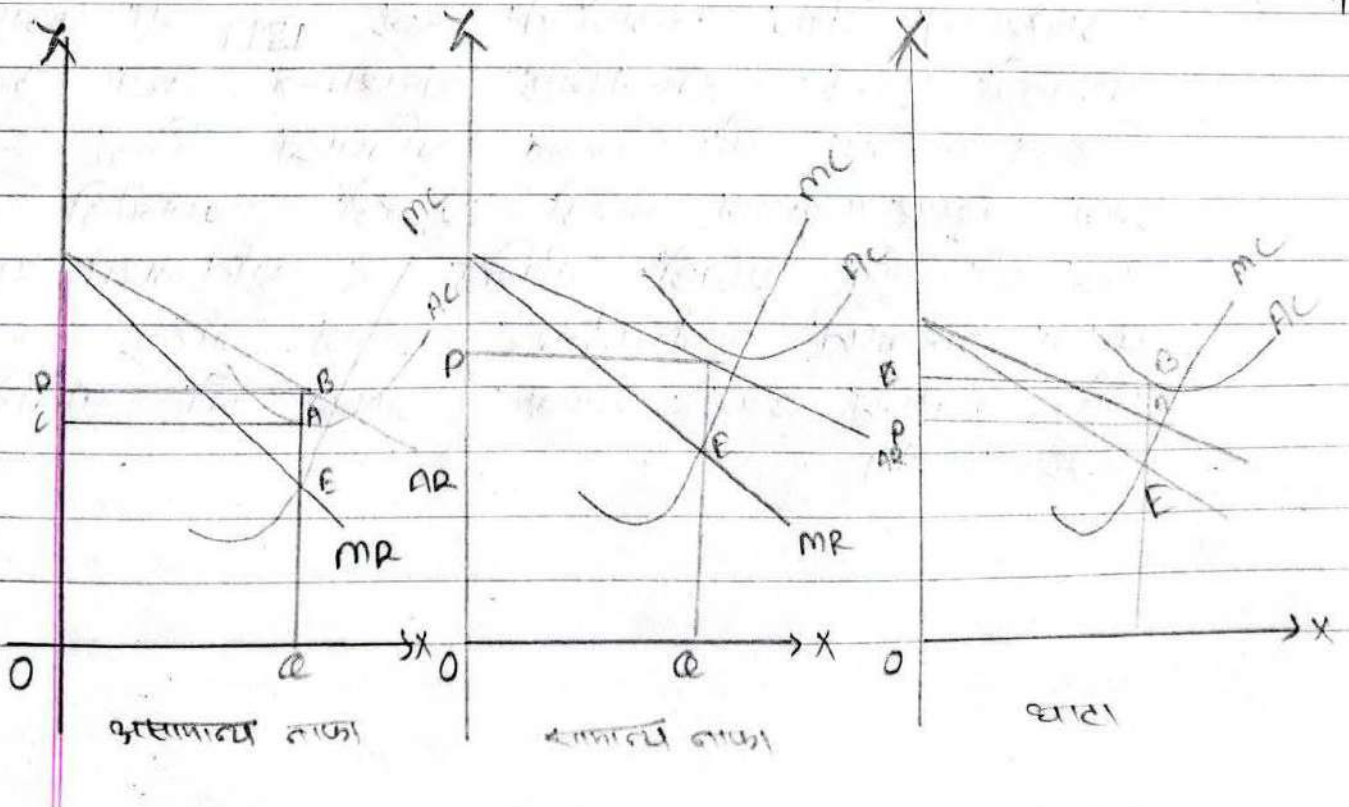

Rent (लगाव)

जग्गाधनीलाई जग्गा प्रयोग गरेबापत तिर्ने रकमलाई लगाव भनिन्छ ।

ठेक्का लगाव (contract rent)

निश्चित अवधिसम्म उत्पादनको साधन प्रयोग गरेबापत मालिकलाई दिइने कुल रकमलाई ठेक्का लगाव भनिन्छ । यस लगावमा उत्पादन नभए पनि नभए पनि एक निश्चित समयमा जति रकम तिर्नुपर्ने छ त्यति नै रकम तिर्नुपर्छ ।

आर्थिक लगाव (Economic rent)

जग्गाधनीलाई जग्गा प्रयोग गरेबापत तिर्ने रकमलाई आर्थिक लगाव भनिन्छ ।

रिकार्डोको लगाव सिद्धान्त (Ricardian Theory of rent)

अर्थशास्त्री डेविड रिकार्डोले सन् १८१७ मा प्रकाशित आफ्नो पुस्तक 'राजनैतिक अर्थशास्त्र तथा करको सिद्धान्त' मा यो सिद्धान्त प्रतिपादन गरेका हुन् । उनका अनुसार "लगाव भनेको भूमिको उब्जनीको त्यो भाग हो जुन भूमिको मौलिक र अविनाशी प्रयोग प्रयोग गरेबापत भूमिपतिलाई नकतान गरिन्छ ।" यो सर्वैकन उर्वर भूमिबाट उत्पन्न हुने अतिरिक्त आम्दानी हो ।

## भारत

१. जग्गा मात्र बाडा बाइन्छ ।
२. जग्गा आपूर्तिमा निश्चित छ ।
३. श्रमिमा अविनाशी र मौलिक शक्ति छ ।
४. श्रमिको वैकल्पिक प्रयोग हुँदैन ।

Grades of land	production (in kg)	cost of production (in kg)	rent
A	40	10	$40 - 10 = 30$
B	30	10	$30 - 10 = 20$
C	20	10	$20 - 10 = 10$
D	10	10	$10 - 10 = 0$

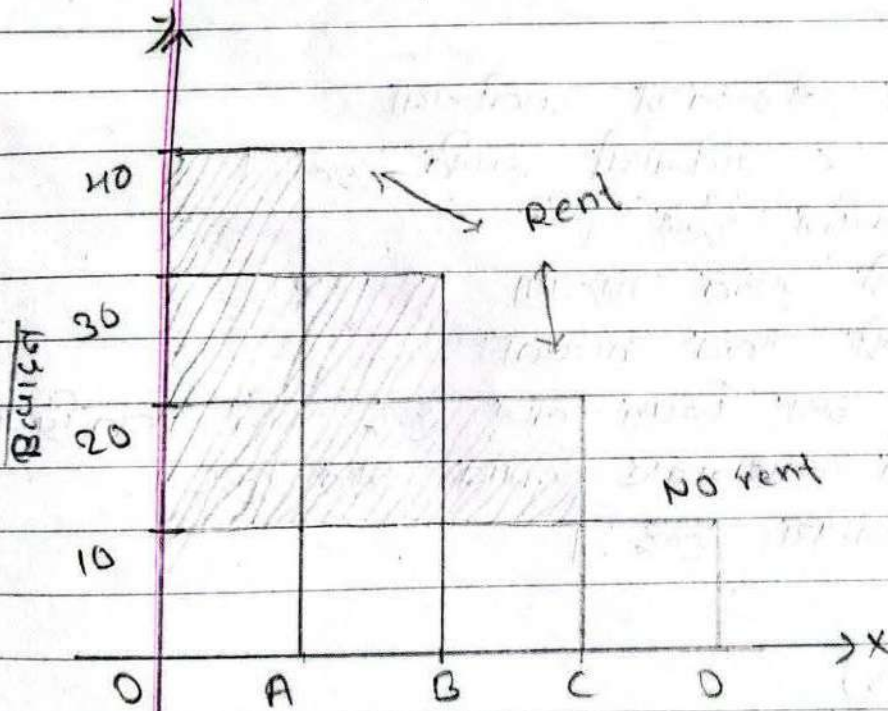

जग्गाको अंश  
श्रमिको रेखाचित्रमा x-अक्षमा जग्गाको अंश र  
y-अक्षमा उत्पादन देखाइएको छ । विभिन्न ग्रेडका जमिन  
A, B, C, D ले कमाएको बाडोलाई दायाँ पारेर देखाइएको छ ।  
जमिन D बाट बाडो उत्पादनले केवल लागत मात्र व्यहोर्छ ।  
त्यसैले यसलाई सिमान्त श्रमि वा लगानहीन जमिन भनिन्छ ।

ठेक्का लगान र आर्थिक लगानको फरक	
ठेक्का लगान	आर्थिक लगान
1. निश्चित अवधिसम्म उत्पादनको साधन प्रयोग गरेबापत मानिदुलाई दिइने कुल रकमलाई ठेक्का लगान भनिन्छ ।	1. जग्गाधनीलाई जग्गा प्रयोग गरे बापत तिर्ने रकमलाई आर्थिक लगान भनिन्छ ।
2. ठेक्का लगान भूमिबाट प्राप्त हुन्छ ।	2. आर्थिक लगान भूमिबाट प्राप्त हुँदैन ।
3. ठेक्का लगान साधन (श्रमि) को माग र प्रतिमा नर पर्दछ ।	3. आर्थिक लगान साधन (श्रमि) को कुल उत्पादन र लगाना नर पर्दछ ।

- \* रिक्टरको लगान सिद्धान्तका आलोचना
- 1. श्रमिको मौलिक र अविनाशी शक्ति हुँदैन ।
- 2. श्रमिको रकम प्रयोग हुँदैन ।
- 3. लगानहीन श्रमिको गलत मान्यता
- 4. पूर्ण प्रतिस्पर्धाको गलत मान्यता
- 5. उत्पादन प्रतिफल इस नियम लागु हुन्छ भन्ने गलत विचार
- 6. उत्पादनको सम्पूर्ण स्वाम्यताबाट लगान प्राप्त हुन्छ ।
- 7. लगान प्रत्यक्ष सभावश हुन्छ ।

\* ज्याला (wages)

काम प्रारलाई उनीहरूको शारीरिक वा मानसिक सेवाको प्रयोगको लागि दिइने पुरस्कारलाई ज्याला भनिन्छ ।

IV.5  
1

औसत स्थिर लागत (Average fixed cost : AFC)  
कुल स्थिर लागतलाई उत्पादित वस्तुको परिमाणले  
भाग गर्दा आउने लागतलाई औसत स्थिर लागत  
भनिन्छ ।

$$AFC = TFC / Q$$

2 औसत परिवर्तनशील लागत (Average total cost ATC)  
यो कुल परिवर्तनशील लागतलाई उत्पादन रकामले  
भाग गरेर प्राप्त गरिन्छ, त्यसलाई नै औसत परिवर्तनशील  
लागत भनिन्छ ।

$$AVC = \frac{TVC}{Q}$$

3 औसत कुल लागत / औसत लागत  
परिवर्तनशील लागत AVC र औसत स्थिर लागत  
AFC को योगलाई औसत कुल लागत भनिन्छ ।

$$ATC = AVC + AFC$$

\* किन अल्पकालीन औसत लागत वक्र रेखा 'U' आकारको हुन्छ !

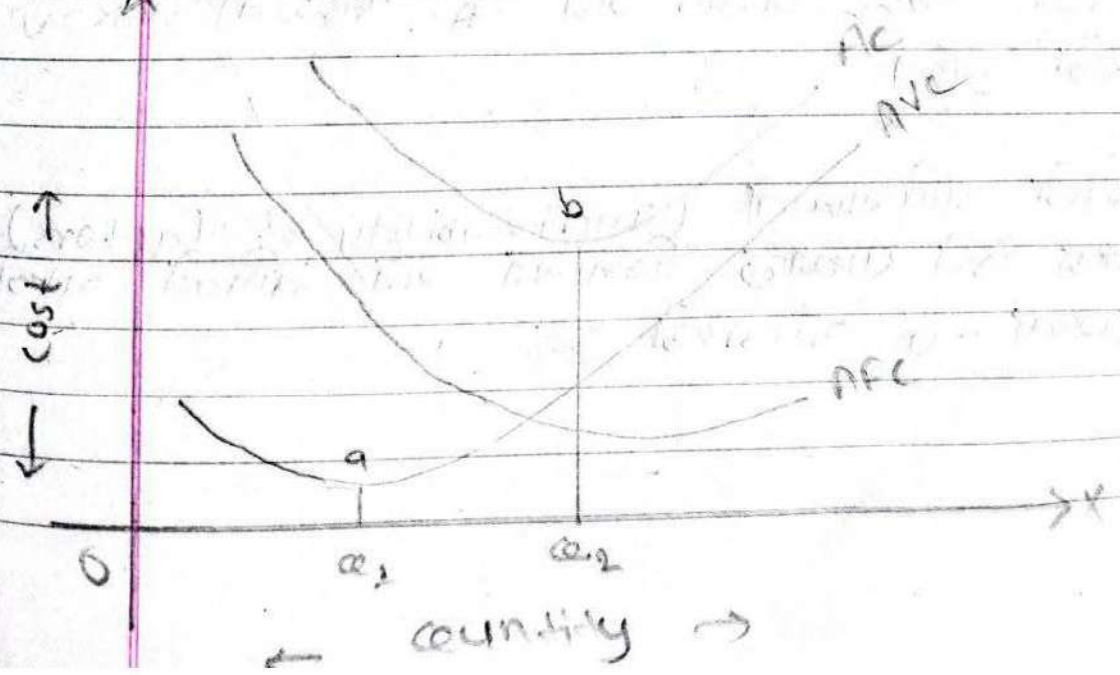

1. मौसत स्थिर लागतको आधारमा (Basis of AFC)  
 उत्पादन परिमाणमा बढि हुँ जाँदा AFC कमेश।  
 घट्टै जान्छ तर शून्य हुँ भने हुँदैन। उत्पादन  
 परिमाण बढ्दै जाँदा AVC घट्टै गइर न्यूनतम  
 हुँछ र न्यूनतम भइसके पछि बढ्न थाल्छ। कुनै  
 दुवैमा भएको बढिलाई AFC मा भएको कुनै  
 प्रतिप्रति गर्ने गरकोले AC कमेश। घट्टै जान्छ।  
 अन्तमा AVC मा भएको बढि AFC मा भएको  
 कुनैभन्दा धेरै हुने भएकोले AC बढ्ना थाल्छ।

2. परिवर्तनशील अनुपातको नियमको आधारमा (Basis of law of variable proportions)  
 उत्पादनमा परिवर्तनशील अनुपातको नियम लागू हुँ  
 भएकोले AC वक्रको अक्षर- $\cup$  आकारको  
 भएको हो। यस नियमअनुसार सुरुको अवस्थामा स्थिर  
 साधन र परिवर्तनशील साधनको प्रयोगबाट कुल उत्पादन  
 बढ्दै रमा बढ्दै भएकोले AC घट्टै जान्छ। जुन  
 विन्दुमा स्थिर साधन र परिवर्तनशील साधनको आदर्शतम  
 संयोजन हुँछ, त्यसविन्दुमा AC न्यूनतम हुँछ।  
 AC न्यूनतम भएपछि पनि उत्पादन बढाउँदा स्थिर साधन  
 क्षमताभन्दा बढी प्रयोग हुने भएकोले लागत बढ्न गई AC  
 पनि बढ्न थाल्छ जसले गर्दा AC अक्षर- $\cup$   
 आकारको हुँछ।

3. साधनको अविभाज्यता (Indivisibility of factors)  
 उत्पादनको केही साधनहरू विभाजन गर्न नसकिने भएकोले  
 AC वक्रको - $\cup$  आकारको हुँछ।

## Unit - 4

V.I

मूल्य तथा उत्पादन परिमाण निर्धारणको सिद्धान्त

फर्म (Firm) : वस्तु तथा सेवाहरू उत्पादन गर्ने स्थावरी फर्म भनिन्छ । जस्तै : चाउचाउ फ्याक्ट्री ।

उद्योग (Industry) : कुनै पनि कच्चा पदार्थलाई प्रशोधन गरी नयाँ वस्तु उत्पादन गर्ने वा सेवा प्रदान गर्ने सुइयालाई उद्योग भनिन्छ । जस्तै : चिनी उद्योग, पर्यटन उद्योग, सिमेन्ट उद्योग आदि हुन् ।

\* पूर्ण प्रतिस्पर्धाअन्तर्गत फर्मको सन्तुलन समान मूल्यमा समतली वस्तुहरू विक्री गर्ने गरेर पैसा तथा विक्रीहरू भस्को र व्याक्तिगत फर्महरूको प्रतिद्वन्द्विता रहने बजार संरचनालाई पूर्ण प्रतिस्पर्धाको बजार भनिन्छ ।

कुनै पनि फर्म त्यस विन्दुमा सन्तुलन अवस्थामा पुग्छ जहाँ कुल आय (TR) र कुल लागत (TC) बिचको अन्तर अधिकतम हुन्छ । यसलाई निम्न रेखाचित्रको मद्दतले प्रस्तुत गर्न सकिन्छ ।



\* एकाधिकार अंतर्गत फर्मको सन्तुलन

एकाधिकार व्यस्तै बजार संरचना हो, जहाँ एकै ठाउँको मात्र उत्पादक वा विक्रेता हुनुको साथै उक्त ठाउँको बिक्रेत प्रतिस्थापन व्यक्तिको पनि अभाव हुन्छ, त्यसलाई एकाधिकार बजार भनिन्छ।

कुनै पनि फर्म त्यस विद्युता सन्तुलन अवस्थामा पुग्छ, जहाँ कुल ~~लागत~~ आय (TR) र कुल लागत (TC) बिचको अन्तर अधिकतम हुन्छ। यसलाई बिगत बेलाचित्रको मद्दतले प्रस्तुत गर्न सकिन्छ।

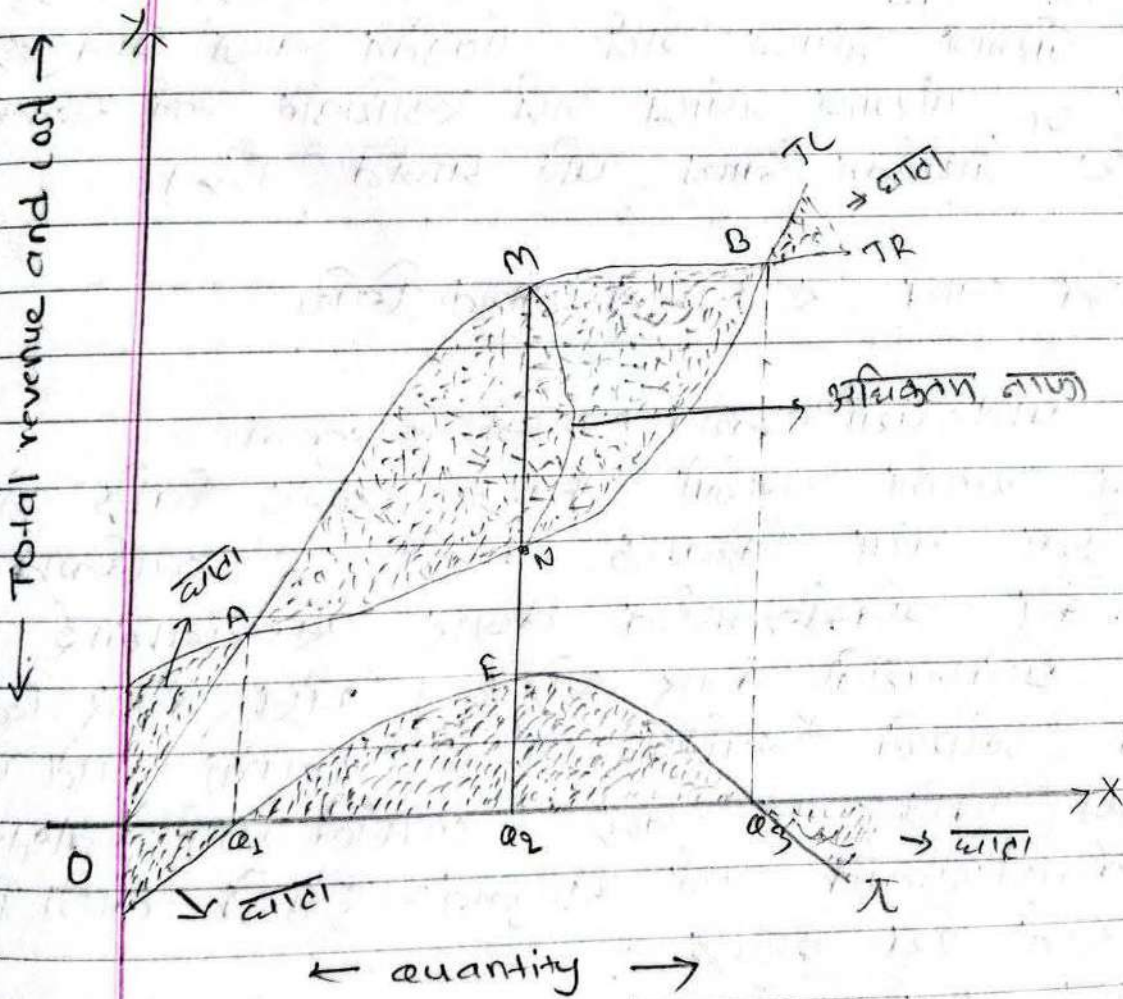

माचिची रेखाचिन्ता  $x$  - अजना उत्पादन परिमाण  
 र  $y$  - अजना कुल आय र कुल लागतलाई मापन  
 गरिएको छ । उत्पादन  $0 \leq x$  अथवा कुल र  $0 \leq y$  अथवा  
 बढी गर्दा  $TR$  अथवा  $TC$  बढी हुने भएकोले एकचित्री  
 फर्मले घाता व्यहोर्नुपर्छ । उत्पादन परिमाण  
 र  $0 \leq x$  हुना  $TR$  र  $TC$  बराबर हुने भएकोले बिन्दु  
 $A$  र  $B$  समान आय. लागत वा पारबिन्दु हुन पर्छ  
 नाफा हुने र घाता पनि हुने । बिन्दु  $A$  र  $B$  को  
 बिचको अवस्थामा उत्पादन गर्दा  $TC$  अथवा  $TR$  बढी हुने भएकोले  
 यी दुई बिन्दुको बिचमा रहेर उत्पादन गर्दा एकचित्री  
 फर्मले नाफा आर्जन गर्छ ।  $0 \leq x$  परिमाण उत्पादन  
 हुना  $TR$  र  $TC$  बिचको ठाडो उरी अधिकतम भएकोले  
 $0 \leq x$  परिमाण उत्पादन गर्दा अधिकतम नाफा प्राप्त हुन्छ ।  
 तसर्थ  $0 \leq x$  परिमाण उत्पादन गर्दा एकचित्री फर्म समतुल्यमा  
 हुन्छ र अधिकतम नाफा पनि आर्जन गर्छ ।

### \* सिमान्त आय र सिमान्त लागत विधि

१. पूर्ण प्रतिस्पर्धा अन्तर्गत फर्मको समतुल्य  
 समान श्रमणा समरूपी अस्तुष्ट रविरुद्र विधि हुने,  
 यो क्रेता तथा विक्रेताहरू भएको र व्याक्तिगत  
 फर्महरू बिच प्रतिस्पर्धात्मक बजार संरचनालाई,  
 पूर्ण प्रतिस्पर्धाको बजार भनिन्छ । यस बजार अन्तर्गत  
 फर्मले उद्योगले बिद्यारण गरेको श्रमणा जति पनि  
 परिमाण विक्री गर्न सक्छ । त्यसैले फर्म स्वीकारु हुन्छ  
 यस विधि अन्तर्गत फर्म समतुल्य हुनको लागि निम्न  
 दुई सर्त पूरा हुनुपर्छ :

१. सिमान्त आय र सिमान्त लागत बराबर हुनुपर्छ ।
२.  $MC$  वक्ररेखाले  $MR$  वक्ररेखालाई तलबाट काटेको हुनुपर्छ ।

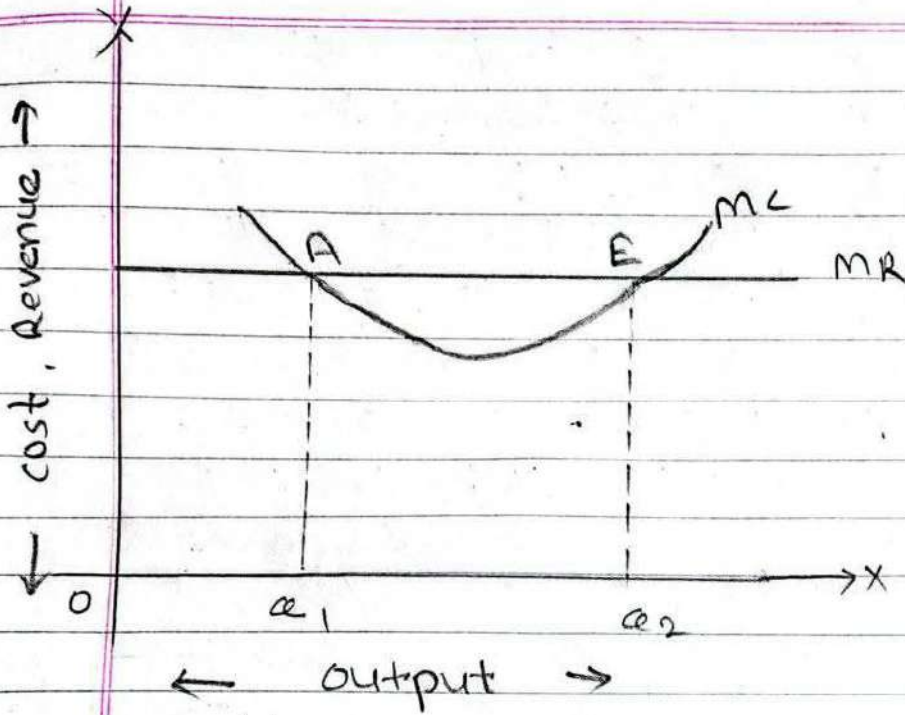

माघिको रेखाचित्रमा  $x$  - अलमा उत्पादन परिमाण र  $y$  - अलमा शिमान्त आय र शिमान्त लागत लाई मापन गरिएको छ।  $MR$  वक्र रेखाको  $MR$  वक्र रेखालाई बिन्दु  $A$  र  $E$  कोटो छ। त्यसैले  $MR$  र  $MC$  बराबर हुने तर बिन्दु  $A$  मा  $MC$  वक्र रेखाको  $MR$  रेखालाई माघिबाट कोटो छ। त्यसैले बिन्दु  $A$  सन्तुलनको पहिलो सर्त पूरा भएपनि दोस्रो सर्त पूरा नभएको हुन्छ।

२. शकाधिकारजन्यगत फर्मको सन्तुलन शकाधिकार त्यस्तो बजार संरचना हो, जहाँ सडल वस्तुको मात्र उत्पादक वा विक्रेता हुनुका साथै उक्त वस्तुको निकट प्रतिस्थापन वस्तुको पनि अभाव हुन्छ, त्यसलाई शकाधिकार बजार भनिन्छ। यसका दुई वटा सर्तहरू निम्न छन् :

१.  $MR$  र  $MC$  बराबर हुनुपर्छ।
२.  $MC$  वक्र रेखाको  $MR$  वक्र रेखालाई तलबाट कोटो हुनुपर्छ।

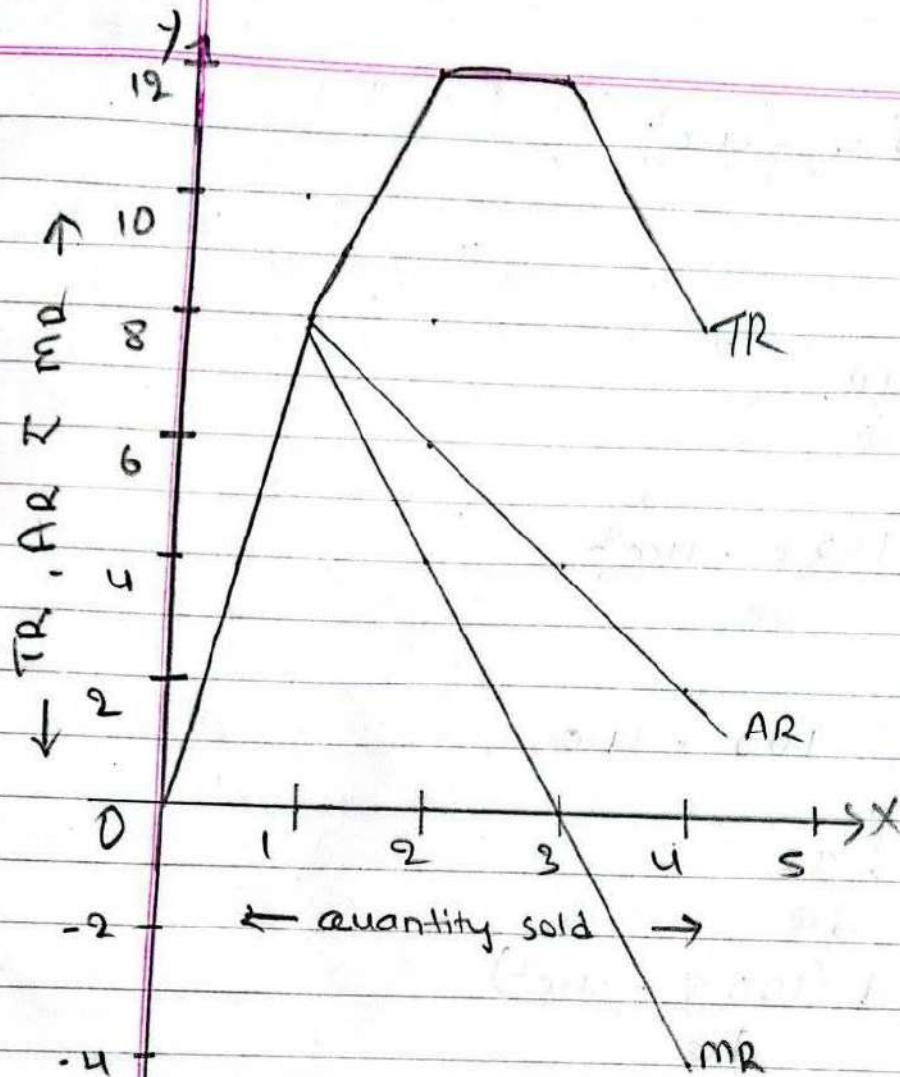

माधिका रेखाचित्रा  $x$  - अज्ञा विक्री परिमाण र  
 $y$  - अज्ञा  $TR$ ,  $AR$  र  $MR$  लाई मापत गरिन्छो  
 छ । कुल आय कुनै गम बिन्दुबाट सुरु भई बढ्दै  
 गइरहेको छ । चौथो खाशा पुगे पादि कुल आय  
 अच्च बिन्दुमा पुगेको छ । त्यसपछि विक्री परिमाण  
 बढ्दै जाँदा कुल आयमा गिरावट आउँछ ।  $AR$  वक्ररेखा  
 निरन्तर रूपले घटिरहेको छ । तर अज्ञात्तु इष्टत ।  
 त्यसैगरी  $MR$  वक्ररेखा चौथो घट्टे अज्ञात्तु बिन्दुमा  
 पुग्छ ।

Q. No. 1

$$TR = 100Q - 4Q^2$$
$$AR = ?$$
$$MR = ?$$

$$AR = \frac{TR}{Q}$$

$$= \frac{100Q - 4Q^2}{Q}$$

$$= 100 - 4Q$$

$$MR = \frac{dTR}{dQ}$$

$$= \frac{d(100Q - 4Q^2)}{dQ}$$

$$= \frac{d(100Q)}{dQ} - \frac{d(4Q^2)}{dQ}$$

$$= 100 - 8Q //$$

Q. No. 2

$$TR = 12Q - 3Q^2$$

$$AR = ?$$

$$MR = ?$$

$$AR = \frac{TR}{Q}$$

$$= \frac{12Q - 3Q^2}{Q}$$

$$= 12 - 3Q$$

# लागत रेखादृश्य cost curves

## लागत (cost)

कुछ उद्योगों के लिए उत्पादन करने के लिए जो कुछ खर्चों को लागत के रूप में माना जाता है।

लागत के प्रकार

### 1. स्थिर लागत (fixed cost)

उत्पादन के स्थिर साधनों के लिए लागत को स्थिर लागत के रूप में माना जाता है। जैसे उत्पादन के लिए भवन की लागत, स्थायी कर्मचारियों के वेतन, बीमा खर्च, पूंजी का व्याज आदि हैं।

### 2. परिवर्तनशील लागत (variable cost)

उत्पादन परिमाणों के साथ परिवर्तित होने वाली लागत को परिवर्तनशील लागत के रूप में माना जाता है। जैसे उत्पादन के लिए मजदूरों के वेतन, बिजली खर्च आदि हैं।

### 3. स्पष्ट / प्रत्यक्ष लागत (Explicit cost)

प्रत्यक्ष रूप से भुगतानी जाने वाली लागत को स्पष्ट लागत के रूप में माना जाता है। जैसे मजदूरों के वेतन, भवनों के व्याज, धरती का भाड़ा आदि हैं।

### 4. अप्रत्यक्ष लागत (Implicit cost)

जिसे कोई भी भुगतानी नहीं करती, लेकिन व्यवसाय के लिए आवश्यक होने पर अप्रत्यक्ष लागत के रूप में माना जाता है। जैसे मालिक के पूंजी लागत के रूप में, मालिक के वेतन के रूप में, मालिक के वेतन के रूप में आदि।

### 3. कुल लागत (Total cost)

जम्मा सामान किन्न लागेको रक्खलाई कुल लागत भनिन्छ ।

$$TC = TVC + TFC$$

### 4. औसत लागत (Average cost)

रकता वस्तु किन्न परेको मुत्खलाई औसत लागत भनिन्छ ।

$$AC = \frac{TC}{Q}$$

### 5. सिमान्त लागत (Marginal cost)

कुल लागतमा हुने परिवर्तनलाई सिमान्त लागत भनिन्छ ।

$$MC = TC_2 - TC_1$$

$$TC = TVC + TFC$$

$$AC = \frac{TC}{Q}$$

$$MC = TC_2 - TC_1$$

long answer questions

14  
v.i

2081 set pla

output	TFC	TVC	TC	AC	MC
0	50	0	50	0	0
1	50	10	60	60	10
2	50	16	66	33	8
3	50	20	70	23.33	4
4	50	26	76	19	6
5	50	35	85	17	9
6	50	55	105	17.5	20
7	50	90	140	20	35
8	50	150	200	25	60

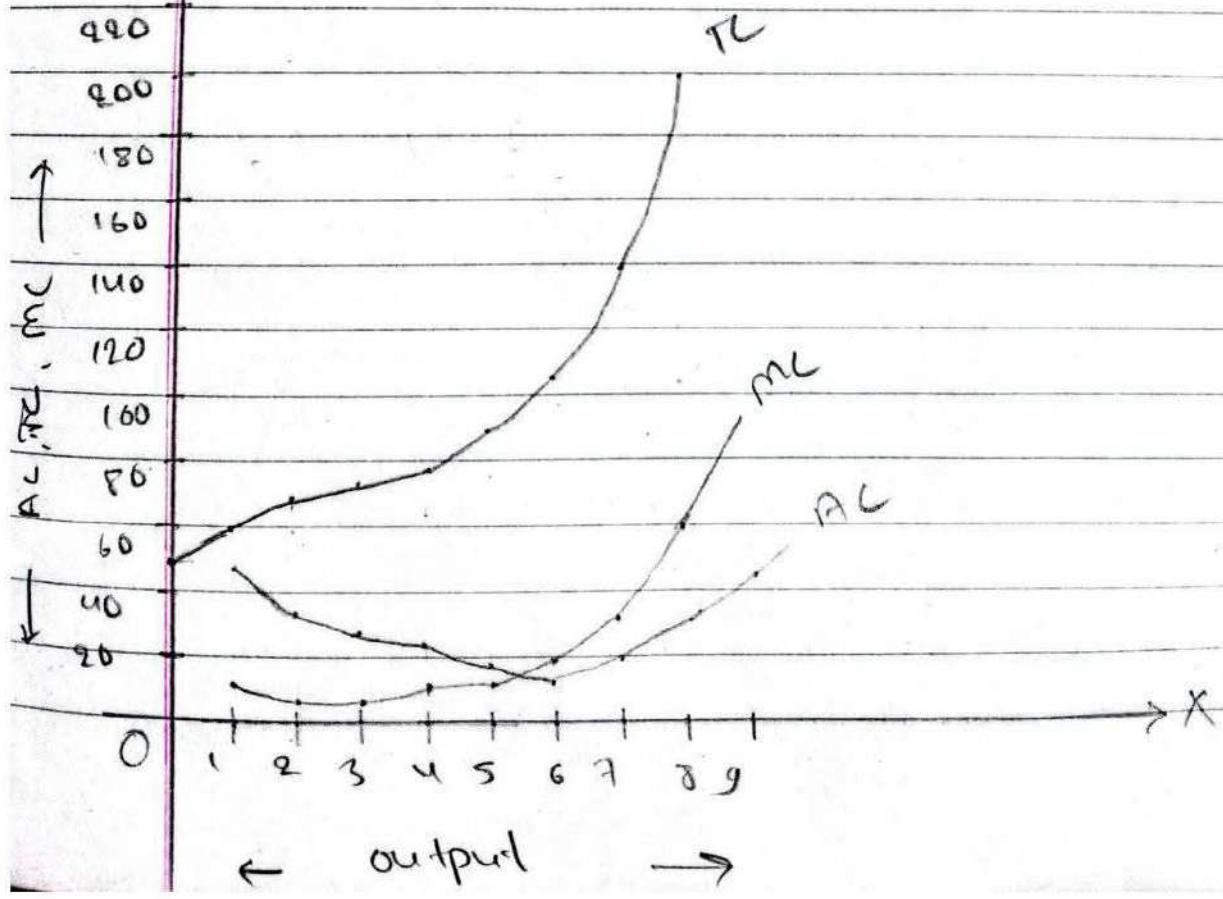

15

Output	TFC	TVC	TC	AC	MC
0	60	0	60	0	0
1	60	10	70	70	10
2	60	18	78	39	8
3	60	21	81	27	3
4	60	32	92	23	11
5	60	50	110	22	18
6	60	84	144	24	34
7	60	130	190	27.14	46
8	60	190	250	31.25	60

7/2

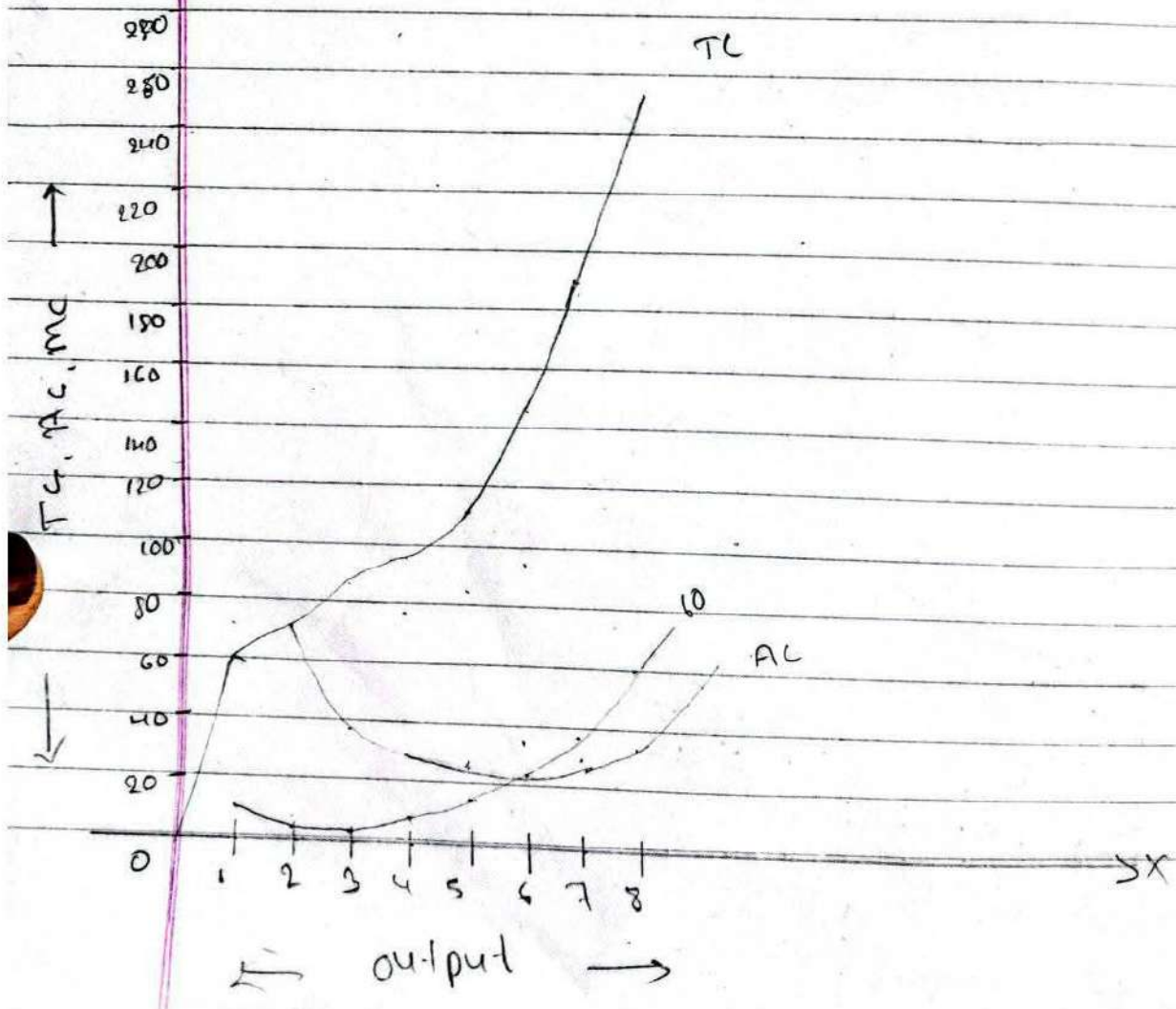

## AC को MC को सम्बन्ध

- ①  $MC = MC$  बराबर ऊर्ध्व।
- ②  $MC = AC$  U शिखरको उर्ध्व।
- ③ जब AC ऊपरि सरकेको ह<sup>ो</sup>  $MC$  उकुरेला माथि लिइ जाई।
- ④ जब AC तल आई तब  $MC$  ~~उकुरे~~ माथि उभरे।

## \* AC र MC को सम्बन्ध

✓  $MC$  औसत लागत भनेको उठ्ठा वस्तु विस्था परेको स्थितिमा औसत लागत ननिस्क्यो।

$$AC = \frac{TC}{Q}$$

सीमान्त लागत भनेको कुल लागतमा दुबै परिवर्तनलाई सीमान्त लागत ननिस्क्यो।

$$MC = TC_2 - TC_1$$

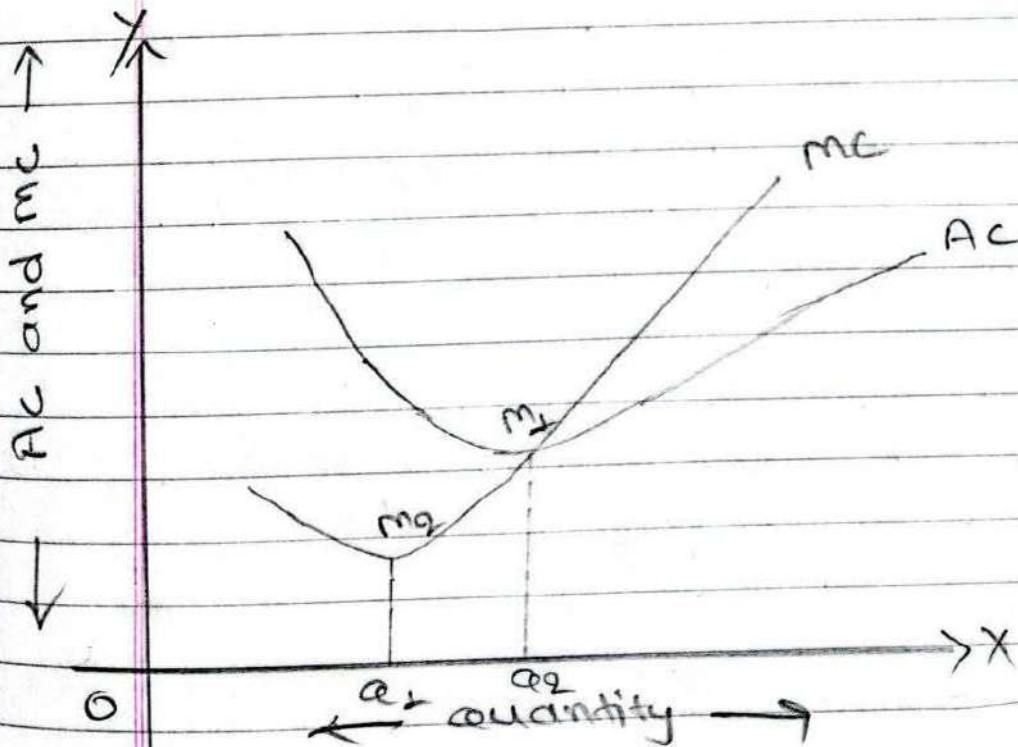

AC र MC को सम्बन्धलाई चर्चा सङ्गतीकरण गरिएको छ ।

१. AC र MC दुवै कुल लागतबाट गणना गर्नुपर्दछ ।
२. AC र MC दुवै अष्टकोणी झर 'U' आकारको हुन्छ ।
३. जब AC तल खासिएको छ भने त्यो भन्दा छिटो MC तल हुन्छ ।
४. जब AC ठडिएको छ भने MC तल तल खासिएको छ ।
५. जब AC न्यूनतम हुन्छ, MC  $\frac{1}{3}$  AC बराबर हुन्छ ।
६. AC तल खासिएको न्यूनतम बिन्दुमा MC तल खासिएको तलबाट काट्छ ।

⇒ अन्न विभाजनका कुनै पाँचओटा जाइदाइका यस प्रकार छ ।

१. सही खाँची सही ढाँडा
२. कामको फलामा वृद्धि
३. गुणस्तर उत्पादन
४. समयको बचत
५. कम लागत

१७. उत्पादन सम्भाव्यता वक्ररेखा भनेको के हो ?  
यसको आकारको बारेमा चर्चा गर्नुहोस् ।

⇒ दुर्लभता हानोटा र अवसर लागतको सम्बन्ध हेर्दाउते वक्रलाई उत्पादन सम्भाव्यता वक्र भनिन्छ । यसको आकार माथिबाट तल फरिरेको हुन्छ ।

१८. नेपालले अँगालेको आर्थिक प्रणाली कुन हो ?  
उक्त आर्थिक प्रणालीका चारओटा विशेषताहरू व्याख्या गर्नुहोस् ।

⇒ नेपालले अँगालेको आर्थिक प्रणाली

आर्थिक प्रणालीका चारओटा विशेषताहरू यस प्रकार छन :

१. स्रोतको स्वामित्व
२. निर्णय गर्ने प्रक्रिया
३. स्रोतको वितरण
४. सरकारको भूमिका

१९. मिश्रित अर्थव्यवस्थाका विशेषताहरूको व्याख्या गर्नुहोस् ।

⇒ मिश्रित अर्थव्यवस्थाका विशेषताहरू यस प्रकार छन :

१. निजी र सार्वजनिक क्षेत्र

2. मुख्य संयन्त्र र मुख्य नियन्त्रण
3. नाफाको उद्देश्य र सामाजिक कल्याण
4. आधिकार शक्तिको नियन्त्रण

20. कुलभता र दूनौतको उदाहरणसहित व्याख्या गर्नुहोस् ।  
 कुलभता भनेको पूर्ति नगरी मात्र ठगी गरको अवस्थालाई कुलभता भनिन्छ ।

दूनौट भनेको कुनै पनि वस्तु तथा सेवा प्राप्त गर्दा दूनौट भनेको उपलब्ध सिमित साधनको दूनौट गर्ने प्रक्रियालाई दूनौट भनिन्छ ।

29. समाजवादी अर्थतन्त्र भनेको के हो ? यसको विशेषताहरूको व्याख्या गर्नुहोस् ।  
 समाजवादी अर्थतन्त्र भनेको समाजको हितको लागि उत्पादन र वितरणका क्रियाकलापहरूबाट राज्यको स्वामित्व र नियन्त्रण गरको आर्थिक प्रणालीलाई समाजवादी अर्थतन्त्र भनिन्छ ।

यसको विशेषता हरू यस प्रकार छन् :

1. साधन र स्रोतमा राज्यको स्वामित्व
2. योजनात्मक अर्थव्यवस्था
3. सामाजिक कल्याण
4. आर्थिक समानता

22. साधनको वितरण भनेको के हो ? व्याख्या गर्नुहोस् ।  
 साधनको वितरण भनेको कुनै पनि वस्तु तथा सेवालाई विभिन्न स्थाव व्यक्ति वा संस्थाहरूमा बाँडफाँड गर्ने प्रक्रियालाई साधनको वितरण भनिन्छ ।

23. अभाव होनेको के हो ? व्याख्या गर्नुहोस् !  
 अभाव भनेको कुनै वस्तु सेवा वा स्रोत आवश्यकता अनुसार उपलब्ध नभएको अवस्थालाई अभाव भनिन्छ जब मानिसको चाहना वा आवश्यकता स्रोतको उपलब्धताभन्दा बढी हुन्छ, त्यही अभाव उपलब्ध हुन्छ।

24. अर्थ विभाजन भनेको के हो ? यसका बेफाइदाहरू व्याख्या गर्नुहोस् !  
 अर्थ विभाजन भनेको कामहरूको समता अनुसार अर्थ विभाजन गर्ने प्रक्रियालाई अर्थ विभाजन भनिन्छ।

यसका बेफाइदाहरू यस प्रकार हुन्।

1. पढाइ नीरस
2. जिम्मेवारीको अभाव
3. निर्भरता
4. बरोजगारीको अभाव

25. अवसर लागत भनेको के हो ?  
 अवसर लागत भनेको कुनै एउटा वस्तु तथा सेवा प्राप्त गर्न गाठो गरिने अर्को वस्तु तथा सेवाको परिष्कारलाई अवसर लागत भनिन्छ।

26. उपोन्नत सम्भाव्यता वक्र रेखाको सुरुवात काठमाडौं के के हुन, चित्रसहित व्याख्या गर्नुहोस्।

- उपोन्नत सम्भाव्यता वक्र रेखा सुरुवात काठमाडौं जाते:
1. पूँजीको मौज्जातमा बृद्धि
  2. आणविकता बृद्धि
  3. सप्टावर्षिता बृद्धि
  4. आर्थिक बृद्धिरमा उमी
  5. प्राविधिक सूधार

$$TR = P \times Q$$

घाठ! १

बजार तथा आय रेखाएक

market and Revenue curves

\* बजार (market) : बजार भनेको वस्तु तथा सेवाहरू खरिद बिक्री गर्ने ठाउँलाई बजार भनिन्छ।

\* बजारको प्रकारहरू

१. पूर्ण प्रतिस्पर्धा बजार (perfect competition market)
२. एकाधिकार बजार (monopoly market)

१. पूर्ण प्रतिस्पर्धा बजार : यहाँ खाले सामान भरता पनि धेरैजना किन्ने वा बेच्ने व्यक्ति भएको ~~बजार~~ बजार संरचनालाई पूर्ण प्रतिस्पर्धी बजार भनिन्छ।

पूर्ण प्रतिस्पर्धा बजारका विशेषताहरू

१. ठूलो संख्यामा क्रेता र विक्रेता हुन्छ।
२. सरकारी हस्तक्षेप हुँदैन।
३. बजार सम्बन्धी पूर्ण ज्ञान हुन्छ।
४. समकपी वस्तुको उत्पादन हुन्छ।
५. उत्पादनको साधनहरू पूर्ण रूपमा गतिशील हुन्छन्।
६. मूल्य स्थिर हुन्छ।

२. एकाधिकार बजार : एकाधिकार बजार भनेको एक मात्र विक्रेता भएको निकट प्रतिस्थापन वस्तुको अभाव भएको बजार संरचनालाई एकाधिकार बजार भनिन्छ।

स्काधिकार वजारो विशेधताएड

१. रड मात्र विक्रेता हुद ।
२. वस्तुको मुल्य रकनास हुद ।
३. निरुद प्रतिस्थापन वस्तुको उत्पादन हुद ।
४. पसना केताको सदृशता धेरै हो ।
५. शल्य फरक फरक हुद ।

\* आयको अवधारणाएड

१. कुल आय (Total Revenue) : वस्तुको प्रति रकाई मुल्यको विक्री परिमाणलाई गुणन गर्दा जति जति आय प्राप्त हुद त्यसलाई नै कुल आय भनिद ।

$$TR = p \times Q$$

२. औसत आय (Average Revenue) : कुल आयलाई वस्तुको विक्री परिमाणले भाग गर्दा औसत आय प्राप्त हुद त्यसलाई नै औसत आय भनिद ।

$$AR = \frac{TR}{Q}$$

३. सिमान्त आय (Marginal Revenue) : वस्तुको थप रड रकाई विक्री गर्दा कुल आयमा थपिन जाने आयलाई सिमान्त आय भनिद ।

$$MR = \frac{\Delta TR}{\Delta Q}$$

H.W  
V.I

आय अनेक कुठे पावे जर्मल उत्पादन गरेको वस्तुलाई बजार मध्येमा विक्री गरेर प्राप्त हुने मौद्रिक रकमलाई आय भनिन्छ ।

पूर्ण प्रतिस्पर्धा अन्तर्गत कुल आय, औसत आय र सिमान्त आयको सम्बन्ध

पूर्ण प्रतिस्पर्धा बजार अनेको स्वैच्छाले सामान गहना पनि घरेजना किन्ने वा बेच्ने व्यक्ति भएको बजार संरचनालाई पूर्ण प्रतिस्पर्धा बजार भनिन्छ ।

Q	P	TR	AR	MR
0	10	0	-	-
1	10	10	10	10
2	10	20	10	10
3	10	30	10	10
4	10	40	10	10

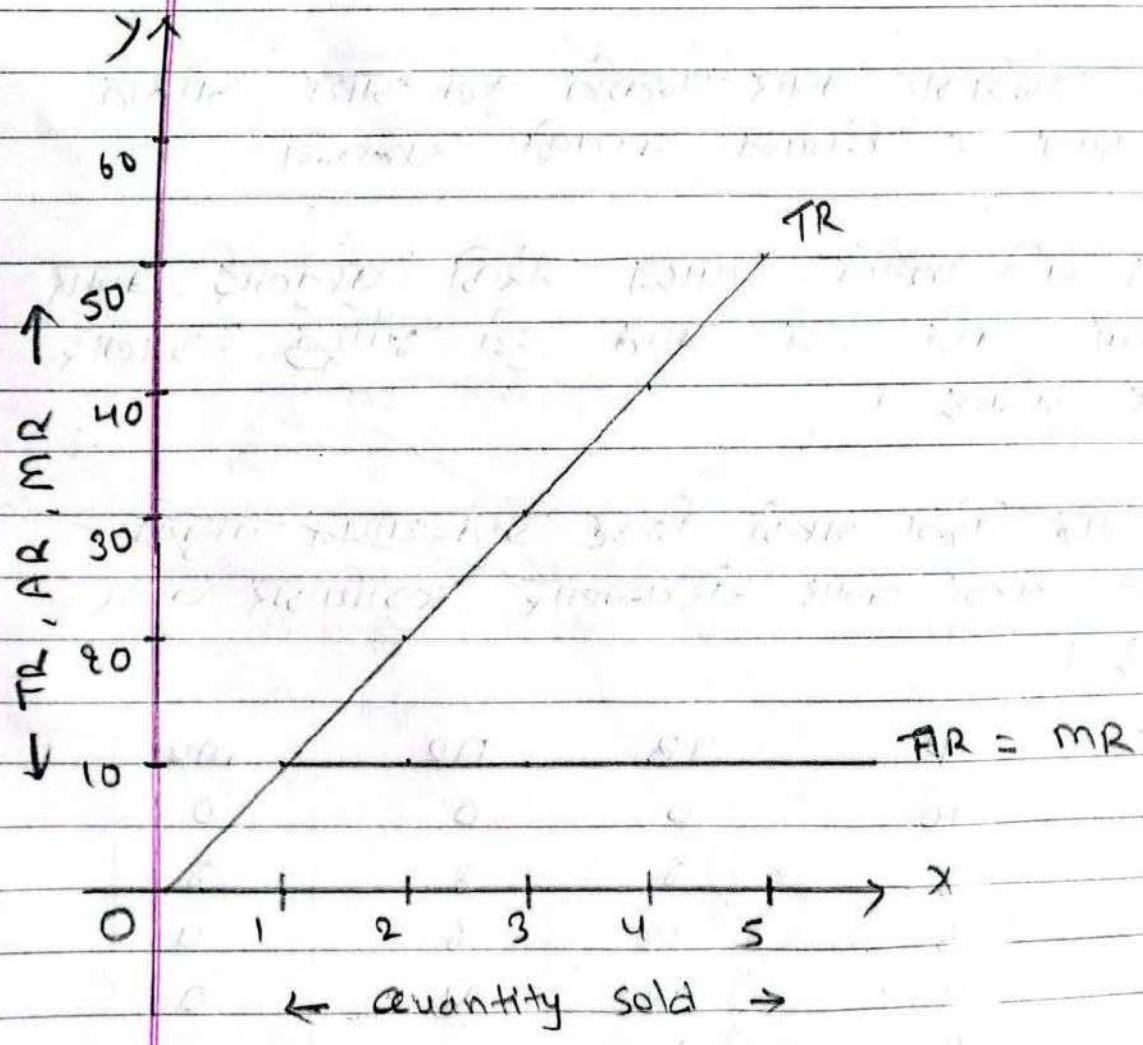

माघिको तालिकामा  $x$  - अक्षमा विक्री परिमाण  
 $y$  - अक्षमा आयलाई मापन गरिएको छ।

माघिको तालिकामा  $x$  - अक्षमा विक्री परिमाण र  
 $y$  - अक्षमा ~~TR~~  $TR$ ,  $AR$  र  $MR$  लाई मापन गरिएको  
 छ।  $TR$  वक्रको शून्यबिन्दु  $AR$  वक्रको छेउ जसको  
 अर्थ विक्री परिमाण शून्य हुँदा कुल आय पनि शून्य  
 हुन्छ। कुल आय माघितिर बढ्दै गईरहेको छ।  
 त्यसैगरी  $AR$  र  $MR$  वक्रको बिन्दुहरूको स्थिति  
 रहेको छ। किनकी शून्य स्थिर छ। त्यसैले  
 $AR$  र  $MR$   $x$  - अक्षसँग समानान्तर हुन्छ।

\* स्वाधिकार बजार अन्तर्गत कुल आय, औसत आय र सिमान्त आयको सम्बन्ध

✓ कुनै पनि फर्मले उत्पादन गरेको वस्तुलाई बजार  
 मूल्यमा विक्री गर्दा प्राप्त हुने मौद्रिक रकमलाई  
 आय भनिन्छ।

रकम मात्र विक्री भएको निरुद्ध प्रतिस्थापन वस्तुको  
 अभाव भएको बजार संरचनालाई स्वाधिकार बजार  
 भनिन्छ।

Q	P	TR	AR	MR
0	10	0	0	0
1	8	8	8	8
2	6	12	6	4
3	4	12	4	0
4	2	8	2	-4

# र मानव ससाधन

(Poverty, Inequality, Unemployment & Human Resources)

प्र. नं. 1 गारिबी भनेको के हो ? यसका प्रकार र विशेषताहरूलाई होतकरीमा व्याख्या गर्नुहोस् !

उत्तर: गारिबी भनेको त्यस्तो अवस्था हो, जहाँ व्यक्तिहरू आधारभूत आवश्यकताहरू, आधारभूत आवश्यकताहरू र आधारभूत अधिकारबाट वञ्चित हुन्छन्। अथवा, गारिबी एक त्यस्तो अवस्था हो जहाँ व्यक्ति न्यूनतम जीवनस्तर कायम गर्न असक्षम हुन्छ। गारिबी मुख्यतः दुई प्रकारको हुन्छ:

**निरपेक्ष**

**निरपेक्ष**

(क) **सापेक्ष गारिबी (Absolute Poverty)** :- सापेक्ष गारिबी त्यस्तो अवस्था हो जहाँ न्यूनतम / आधारभूत आवश्यकताहरू प्राप्त, वास र कपास प्राप्त गर्न नसक्ने अवस्था हो। विश्व बैंक अनुसार कु 2.90 प्रति दिन आय नभएमा त्यो निरपेक्ष गारिबी हो।

(ख) **सापेक्ष गारिबी (Relative Poverty)** :- यो गारिबी कुनै कुनै पक्ष जहाँ राष्ट्र-राष्ट्र, व्यक्ति-व्यक्ति वा समाज-समाजभित्र तुलनाको आधारमा हुँदासको गारिबी हो। सापेक्ष गारिबी, भनेको मानिसको आधारभूत आवश्यकताहरू (वास, वास, कपास, स्वास्थ्य शिक्षा) पुरा भएता पनि समाज वा राष्ट्रको तुलनामा कम आय भएता गारिबी हो। सापेक्ष गारिबी विकसित देशहरूमा पाइन्छ।

गारिबीको विशेषताहरू :

1) **वहने स्थान** :- ग्रामीण क्षेत्रमा गारिबीको बसा-वास रहेको हुन्छ। खोलानाला, बाढीपाटेको उच्च सम्भावनाको क्षेत्र, कम जमीन, शिक्षा र स्वास्थ्यको कमी आदि जस्ता समस्याहरू

ii) परिवार छुली (Bigger family size) :- गारिवहरीको परिवार छुली सदस्यमा हुन्छ । पर्याप्त खाना पोषकका अभावले बाल मृत्युदर बढी हुन भन्नेकोले मृत्युको डरले बढी सन्तान जन्माउँछन् । त्यसकारण गारिवहरीको परिवार छुली हुन्छ ।

iii) हाथमा अत्याधिक निर्भर (More dependent on agriculture) :- गारिव परिवारसमाजहरू उच्चत, शीशु, स्त्री, वृद्ध-मवात विभिन्न हुन भन्नेकोले उनीहरू जमीन पाउन असक्षम हुन्छन् । त्यसले, उनीहरू अन्य स्त्री भन्नेकोले हाथमा हात अत्याधिक रलान हुन बाध्य हुन्छन् ।

iv) कम आय र कम बचत :- गारिवहरीको आयको स्रोत रकदमै न्यून हुन्छन् । उनीहरू पैसाको कारोबारभन्दा पान वस्तु विनिमय गुणालीको बढी गुमाउ गर्छन् जसले गर्दा आय स्तजनाको घात हुन्छ । त्यसले गारिवहरीको आय कम हुन्छ । जल-वसुप बचतमा पान कम हुन्छ ।

v) आधारभूत आवश्यकताबाट विञ्चन : गारिवहरीको मुख्य विशेषता नै यो छ । उनीहरूको बस्ती, खाना, लगाउन कपडा नै हुन्छ । यसको साथसाथै शिक्षा, र-वार-शु, जसले आवश्यक सुविधाबाट विञ्चन हुन्छन् ।

प्र. नं. 2 गरीबीका कारणहरू, व्याख्या गर्नुहोस् । (५)

वा,  
नेपालमा गरीबीका कारणहरूको बारेमा वर्णन गर्नु  
होस् । (५)

उत्तर:- गरीबी भनेको आधारभूत आवश्यकताबाट वञ्चित  
भएको अवस्था हो जहाँ जीवन निर्वाह गर्न गा.  
स्त, बाल्य, कपास, शिक्षा, स्वास्थ्य जस्तै आवश्यकता  
हरूको अभाव भएका छन् । गरीबी आर्थिक विपन्नता  
माथि नभई भौतिक, सामाजिक र शैक्षिक स्तरको  
कमी पनि हो । गरीबीका कारणहरू निम्नानुसार छन्  
उल्लेख र तिनको वर्णन गरिएको छ ।

- i) उच्च जनसङ्ख्या बढिदुर,
- ii) वैश्वीकरण तथा अर्धवैश्वीकरण,
- iii) कृषिमा निर्भरता,
- iv) विकासक संस्थाहरूको कमी,
- v) राजनीतिक अस्थिरता,
- vi) हस्त,
- vii) जलवायु परिवर्तन,
- viii) सामाजिक तथा संस्कृतिक पृष्ठभूमि,
- ix) भौतिक र कुपायन,
- x) असमानता र सामाजिक अन्धकार,
- xi) भण्डारणको अभाव ।

२) उच्च जनसङ्ख्या बढिदुर । जनसङ्ख्याको बढि  
 हर उच्चको कारणले गरीबीको स्तृजन हुने गर्छ।  
 उच्च जनसङ्ख्या बढिदुरको कारण खाद्यान्नमा कमी,  
 उपायहरूमा कमी, जग्गाको कमी हुने जाने भएकाले  
 यसबाट गरीबीको जन्म हुन्छ । साथै बालबच्चा,  
 सामाजिक श्रेष्ठ मान्यतामा खलवले गर्दा मानिस-  
 को जीवन कष्टकर हुन्छ । जलवायु परिवर्तन  
 जमीनमा गरीबी बढाउने गर्छ ।

ii) वैरोजगारी तथा अर्धवैरोजगारी :- जनसङ्ख्या वृद्धि का कारणले वैरोजगारीमा वृद्धि हुन्छ । नेपालमा कृषि प्रेरणाई आधुनिकीकरण गर्न नसक्ने, उद्योग, व्यापारको उगली नहुनु, गोरु - कृषिको कम विकास हुनु आदि समस्या छन् । यसले गर्दा देशमा गरिबी स्त-जनता गर्दैछ । जलस्वल्प वैरोजगारीले गर्दा गरिबी निम्त्याउँछ ।

iii) कृषिमा अत्याधिक निर्भर :- नेपाल एक कृषि प्र-धान देश हो । कृषिले एक जीवन निर्वाहको प्रमुख स्रोतको रूपमा लिइएको पाइन्छ र कृषि मनुस्यतामा आ-धारित छ । कृषिमा अत्याधिक मानिसहरू संलग्न छन् भने अन्य क्षेत्रमा त्यति संलग्न हुनन् । कृषिमा न आ-धुनिकीकरण हुने व्यावसायिकीकरण छ । यसमा वैरोजगारी अधिक देखिन्छ र यसले गरिबी स्तजनता गरीको देखिन्छ ।

iv) विकासको प्रवाधारहरूको अभाव :- नेपाल जस्तो अल्पविकसित देशहरूमा गरिबी बढ्नुको मुख्य कारण विकासको प्रवाधारहरू जस्तै: शिक्षा, स्वास्थ्य, खान-पान, सडक, आवागमन, बिजुली, सञ्चार आदिको अभाव हुनु पाइन्छ । विकासको प्रवाधारहरूको विकास संगसंगस गरिवा घट्दै जानु हुन्छ तर यी सुविधाको अभावले गरिबी बढीरहेको छ ।

v) राजनीतिक अस्थिरता :- देशमा राजनीतिक अस्थिरता रूप शान्ति सुरक्षाको कमाल विकासको योजनाहरू अधि-बढाउने सक्दैनन् । बारम्बार सरकार परिवर्तन हुने, कमजोर शान्ति सुरक्षा - मुह्यारी नेता र उशाधनको कारण देशको अर्थतन्त्र खस्कारेको छ । जसले गर्दा गरिबी घटाउने नीति वन्दापान नभएको लगेको छ ।

हुत नरसकने अवस्थामा छे । यसले गरिबी लघाइरहेको छे ।

ii) हुनैले मुलुकभित्रको जनतामाथि सरुकापमा रहेको विश्वासको कमीलाई जनाउँछे । हुनैले सरुमाथि वा राष्ट्रमा हुनैले उमाथि पाइछे । हुनैले गर्दा आवश्यक सरुचाला गड्ड हुने, किसानहरू खेला गर्ने बाट पाइ छुटने, भेदभाव रहजना हुने गर्छे । जसले गर्दा पुरै समाजलाई गरिबीले जकैलेछे ।

iii) जलवायु परिवर्तन : जलवायु परिवर्तन गरिबीको एक प्रमुख कारण छे । जलवायु परिवर्तनले प्राकृतिक स्रोतहरू (खडैरी, अतिशुद्धि, अनाशुद्धि) उपलब्ध भई विभिन्न पुष्पातिहरूको लोप, कृषिमा हानी पुऱ्याउँछे । जसले गर्दा मानिसहरूलाई गरिबीले जकैलेछे ।

iiii) सामाजिक तथा सांस्कृतिक पृष्ठभूमि : परम्परागत र्नाय, संस्कृति, सामाजिक विभेदीकरण, लैङ्गिक भिन्नता जलवायु विषय परकुपन जस्तै कारणहरूलाई गर्दा समाजमा असमानता सिर्जना उपलब्ध हुन्छे । जलसम्पन्न असमानताले गरिबी निम्त्याउँछे ।

v) शौकर कुपायल : शौकरले गरिबी निम्त्याउँछे । खानाको कामले विभिन्न रोगहरू उपलब्ध हुन्छे । जसले उसको कार्यक्षमतामा नकरात्मक असर पाइछे । जसबाहे शौकर उच्च हुने सम्भावनाले जसहरूमा छे हुन्छे । शौकर कुपायलले उनीहरूको शारीरिक र मानसिक स्वास्थ्यमा नकरात्मक असर पुऱ्याउँछे जसले गर्दा गरिबी उपलब्ध हुन्छे ।

प्र. नं. 3. गरीबी हटाउने / न्यूनीकरण गर्ने उपायहरू व्याख्या गर्नुहोस् । (2)

अथवा

गरीबी निवारणका लागि सरकारले गरेको प्रयासहरूको लेखाजोखा गर्नुहोस् ।

उत्तर: नेपाल जस्ता विश्वका धेरै सबै विकासोन्मुख देशहरूमा गरीबी एक खास गरी समस्याको रूपमा लिइन्छ। विकास अवशेषको कारण नै गरीबी हो। अति विकसित देशहरूले पनि गरीबी निवारणमा लदी ह्यान दिइएको पाइन्छ। गरीबी अर्थात् विश्वको मुख्य समस्या भएकोले यसको समाधान / निवारण / न्यूनीकरण गर्न आवश्यक उपायहरू अपनाउनुपर्छ। केही उपायहरू निम्नानुसार छन्:

- i) जनसङ्ख्या नियन्त्रण,
- ii) रोजगारीका अवसरहरूको सृजन,
- iii) कृषिमा उपयुक्तिकरण र व्यावसायीकरण,
- iv) विकासका पूर्वाधारहरूको विकास,
- v) सामाजिक विभेदको अन्त्य,
- vi) राजनीतिक स्थिरता कायम,
- vii) स्वयं विकासका कार्यक्रम सृजन, र
- viii) मानव पूँजीमा लगानी,
- ix) विभिन्न संस्थाको स्व-तीय संस्थाको स्थापना,
- x) प्राविधिक शिक्षा समाप्त एवं राठको निर्माण।

i) जनसङ्ख्या नियन्त्रण :- उच्च जनसङ्ख्याको कारण खाद्यान्न, लु-लोकपड, वैरोजगारीमा कमी हुन्छ। प्राकृतिक स्रोतसाधनले धान्न सक्ने किसिमको जनसङ्ख्या हुनुपर्छ। उपलब्ध विकासका स्रोतसाधन अन्तर्गत जनसङ्ख्या हुनुपर्छ। यदि भारत अथवा स्रोतसाधन र जनसङ्ख्या बीच सन्तुलन कायम भारत भने

गारिबी ख़त्म होना चाहिए। तबसे ही ख़ासतः २ जन-सङ्ख्यापक्ष संतुलन गाराउनु पड़े।

ii) रोजगारीका अवसरहरूको खोजना :- गारिबी ख़टाउनका लागि देशमा बेरोजगारीको अन्त्य गर्नु पड़े र बेरोजगारी ख़टाउन। अन्त्य गर्ने रोजगारीका अवसरहरू वसहरू निर्जना गर्नु पड़े। यसबाट सबैलाई आम्दानीका स्रोत प्राप्त गर्ने गरेर आफ्नो आवश्यकता परिधान सन्तुलन गर्ने सकिन्छ।

iii) कृषिमा आधुनिकीकरण र व्यावसायिकीकरण :- अजका युग प्राविधिक युग हो। अममूर्खा अन्दा पनि प्राविधि। प्रौढीयुग्मीका प्रयोग गर्नु पड़े। कृषि उत्पादन गर्ने कार्य मेशिन तथा उपकरणबाट गर्ने व्यवस्था गरिनु पड़े। यसका साथै कृषिका लागि सिंचाई, उन्नत बिउ, मल, विदनाशक औषधी सुपथ मूल्यमा पदन व्यवस्था र कृषिबाट उत्पादित वस्तु तथा सेवालाई सन्तुलनसँग खपारसमूह हु-याउनु व्यवस्था हुनु पड़े। यसले आमकलाई सब किसानलाई कम लागत, कम समय सन्तुलनसँग काम गरी जाइला विना सकिन्छ। जसबाट गारिबी कम गर्ने सकिन्छ।

iv) विकासका प्रवाहहरूको विकास :- ग्रामीण क्षेत्रमा खालायात, खानेपानी, शिक्षा, स्वास्थ्य, बेरोजगारी आदि जसका विकासका प्रवाहहरूको विकास गरिनु पड़े। यसले ग्रामीण जसका जी-वन स्तर सब कार्यममललाई बढि गराई उच्च श्रेणीको विकास गर्न मद्दत गइन्छ।

1) सामाजिक सुधार संघ स्थापना : नेपाल जस्ता म-  
ल्पविकसित देशहरूमा दुवाहुत, भेदभाव, महिला स-  
शक्तिकरण अभावविश्वास, नकरुत्मक सोचाई बृहद प्र-  
शालन, बाल विवाह आदिका कारणले गरिबी बढ्दै  
त्यसैले गरिबीलाई कम गर्नका लागि यी बस्ता तत्व-  
हरूमा आधुन परिवर्तनको आवश्यकता पर्दछ ।

2) राजनीतिक स्थिरता : देशको सरकार परिवर्तन-  
ले देश तथा समाजमा ठुलो परिवर्तन निम्त्याउँदछ ।  
बारम्बार सरकार परिवर्तन हुनाले नीति पनि परिवर्तन  
हुन गर्दछन् । यसले गर्दा विकासको योजना असफल  
हुने, सरकार तथा प्रशासन कमजोर संघ बृहद हुने  
गर्दछ । त्यसैले गरिबी निवारणका लागि स्थिर राजनी-  
तिक प्रणालीको निर्माण गरिनुपर्दछ ।

3) विनियम संस्थाको स्थापना : गरिबी निवारण गर्न  
अर्को मुख्य उपाय विनियम संस्थाहरूको स्थापना पनि  
हो । ग्रामीण क्षेत्रमा विपन्न वर्गलाई विना धितो,  
सहो व्यापारहरूमा र्थन पुग्ने गराउने, उनीहरूको  
बचावसं लगाती गोरदिन संस्थाको विकास गर्नु-  
पर्दछ । यस अलावा लघुवि-त, सहकारी संस्था,  
ब लगाती बल आदि पर्दछन् । यिनैहरूले गरिब  
तथा विपन्न परिवारलाई कर्जा दिने, वसिपभूलाक को-  
र्षमहरू सिर्जना गर्न गर्दछन् । यसबाट यसरी  
धनबाट गरिबी निवारण गर्न सकिन्छ ।

प्र. नं. 8 आर्थिक असमानता अनेकी के हो? असमानता का कारण हर व्याख्या गर्नु होयु। (9+8) or, (-2)

उत्तर: आर्थिक असमानता अनेकी द्वारा तथा सम्पत्ति वित्तिका वितरणमा असरको विभेद वी हो। आय तथा सम्पत्तिको असमान वितरण वी असमानता हो। जव व्यक्ति, समूह, समुदाय स्वरा 162 वाच आर-दानी र सम्पत्तिको वितरणमा परक हेरिने। त्यस-बाद नै आर्थिक असमानता भनिन्छ। आर्थिक असमानता पनि अल्पविकसित देशको एक प्रमुख चुनौती हो। नेपालमा आर्थिक असमानता-का कारण हर निम्नलिखित वीन गर्न सकिन्छ:

- i) कर (Tax)
- ii) शिक्षा (Education)
- iii) विश्व व्यापीकरण (globalization)
- iv) राजनीतिक अस्थिरता (political instability)
- v) लैङ्गिक विभेद (gender discrimination)
- vi) बेरोजगारी (unemployment)
- vii) श्रम बाजारको प्रकृति (labour market)
- viii) पितृक सम्पत्ति (Ancestral property)
- ix) निजी सम्पत्तिको प्रणाली (private property system)

यिनोहरनलाई छोड करीमा व्याख्या गरिएको हेर:

i) कर:- सरकारले लगाउने प्रत्यक्ष र अप्रत्यक्ष करले पनि आर्थिक असमानता रूजनामा वृद्धि भएका हो। समानुपातिक प्रणालीले गर्दा धनी र गरीबलाई समान कर लागदछ जसले गर्दा गरीबहरूलाई करको भार बडा हुन्छ।

अति आवश्यक वस्तु तथा सेवाहरूमा पनि कर लागू भएकाले कम आय भएका व्यक्तिहरूलाई बढी मर्क पर्दछ। यसले गर्दा आर्थिक असमानता सिर्जना हुन्छ।

ii) शिक्षा :- शिक्षा सानो स्रोत हो। यसले मानिसलाई सीप र र्व दक्षता सिकाउँदछ, तर सबैले समान खालको अवसर प्राप्त गरेका हुनन्, जसले गर्दा कसैले धेरै उच्च स्तान ले कसैले न्यून स्तान प्राप्त गरेका हुन। यसले गर्दा असमानता, शिक्षित र अशिक्षितबीच आर्थिक असमानता पैदा हुन्छ।

iii) विश्वव्यापीकरण :- वर्तमान समयमा विश्वव्यापीकरण गर्दा विभिन्न प्रविधि तथा उपकरणहरूको विकास भइसकेको छ जसले व्यक्तिहरूको मालामाली धराशयी छ। यसले गर्दा दक्ष व्यक्ति र अदक्ष व्यक्तिहरूको ज्यालामा अन्तर फरकिलो पाइन्छ। तसर्थ, यसले असमानता पैदा गर्दछ।

iv) राजनैतिक असमानता :- नेपाल जस्तो अल्पविकसित देशहरूमा राजनैतिक असमानता प्रमुख समस्या हो। यसले गर्दा र्जनीपतिमा बृद्धि हुने, वर्ग संघर्ष रूजना हुने गर्दछ, जसले जसबाट असमानता उत्पन्न हुन्छ।

v) लैङ्गिक विभेद :- सामाजिक, सांस्कृतिक पक्षहरूले पनि आर्थिक असमानता पैदा गर्दछ। कुवहुत, भ्रमण, अनुधाविश्वास, महिला रनरातककका मादिको कारणले तल्लो वर्गका वा दमन गरिएको व्यक्तिहरूको ज्याला कम गर्नु, शोषण गर्नु, बाली धरै पछा लगाउनु आदिले गर्दा आयमा असमानता

vi) वैरोजगारी :- वैरोजगारी अर्थात् आर्थिक असमानताको प्रमुख कारण हो। वैरोजगारीको कारणले गर्दा नभरकुल तिनोहरको बचत पनि धेरै गइरहेको छ। वैरोजगारीबाट गरीबीसँग सम्बन्धित असमानता पैदा हुन्छ।

vii) अभावको प्रकृति :- आजको अभाव अत्यन्तै प्रतिकूलको छ। यसमा रचना, प्रविधिको पहुँचको कमीले गर्दा सबैले उचित शान्तता प्राप्त गर्न सकेको छैन। यसले गर्दा उत्पादकले आफ्नो कुरा गर्नु गर्दैन। जसले गर्दा आर्थिक असमानता सिर्जना हुन्छ।

viii) पैसोको समस्या :- आमालुको मूल्यपर्याप्तताको मूलको तिनोहरको सुन्दर हुन्छ। त्यसैले, धनीको बच्चाहरूसँग धेरै सम्पत्ति छ जसले गर्दा परिवारको बच्चाहरूसँग धेरै सम्पत्ति हुन्छ। जसबाट समाजको असमानता बढेर गइरहेको छ।

यसरी, आर्थिक असमानता आजको प्रमुख समस्या हो। यसलाई न्यूनीकरण गर्नु आवश्यक छ। जसका लागि रोजगारीमा हार्ने, राजनीतिक स्थिरता, अनुदानित कर, कृषिमा अनुदानिकीकरण जस्ता उपायहरू अवलम्बन गर्नु पर्दछ।

प्र. नं. 2 आर्थिक असमानता घटाउने / न्यूनीकरण गर्ने उपायहरू  
बर्णन गर्नुहोस्। (2)

उत्तर: आर्थिक असमानता अल्पविकसित देशहरूको एक प्रमुख  
समस्या हो। यसलाई गह्रि ठारिवा रक्षनामा शिक्षा,  
भ्रष्टाचार, दुर्वाहुलमा प्रविष्टि हुने, मूल्यदरमा बढ्नु हुने  
जस्तै समस्याहरू सिर्जना भइरहेका छन्। त्यसै-  
ले आर्थिक असमानताको न्यूनीकरणका लागि  
विशेष रणनीति अपनाउनुपर्दछ। केही उपायहरू  
यस प्रकार छन्:

- i) सुहाउदो कर पुजाली,
- ii) गुणस्तरिय शिक्षाको समान वितरण,
- iii) दौजगारीक अवसरहरू सिर्जना,
- iv) सामाजिक सुरक्षामा हर्ष,
- v) महिला सशक्तिकरणको अन्त,
- vi) न्यूनतम ज्यालाल दर,
- vii) निम्नवर्गीक समुदायलाई सहयोग,
- viii) राजनीतिक स्थिरता।

i) सुहाउदो कर - पुजाली :- आर्थिक असमानता कम  
गर्न सरल प्रमुख उपाय अर्थतन्त्रमा उपयुक्त कर  
पुजाली लागु गर्नु हो। सरकारले सबै वर्गलाई  
समान कर नलागाई न्यून आयमा न्यून कर र  
उच्च आयमा उच्च कर लगाउनुपर्दछ। यसले गर्दा  
आयको वितरणमा समानता ल्याउन सकिने गर्दछ।

ii) सबैमा गुणस्तरिय शिक्षा :- देशमा रहेका सबै-  
लाई विश्वगरी मागिण अंगुल व्यक्तिहरूलाई  
गुणस्तरिय शिक्षा पुजानु गरेर उनीहरूको सुल्ल  
रूप, दक्षता आभहरू गरी लया नयाँ रूप

-गारिक अवसर रूचना गर्ने असकल आयमा  
बन्नु हुन्छ । जसबाट आयमा बन्ने भई समानता  
ल्याउँदछ ।

ii) लगानी तथा रोजगारीका अवसर सिर्जना  
द्वारा प्रशस्त मात्रामा लगानी र रोजगारीका अ-  
वसर रूचना गरिनुपर्दछ । यसका लागि सरकारले  
उचित वातावरण रूचना गर्नुपर्दछ । यसबाट रोज-  
गारीमा बन्ने हुने, आयमा बन्ने हुने गर्दछ । ज-  
सला आय असमानता हटाउन मद्दत गर्दछ ।

iii) सामाजिक सुरक्षामा बन्ने : विशेषगरी समाज-  
मा पहुँचि परेको, दूधले गरिबहरू समुहका  
व्यक्तिको समूह पहिचान गरी सरकारले  
विभिन्न सुधारक तथा अन्य सहयोग गर्नुपर्दछ ।  
यसमा गरिबी निवारणका लागि बन्ने हुन्छ, बन्ने,  
विद्या, अक्षम भन्नेको व्यवस्था सरकारले गर्नु  
पर्दछ । जसबाट गरिबीका अन्य भई समानता  
बन्ने हुन्छ ।

iv) सामाजिक सुधार : - सामाजिक समरूपता गरिबी  
तथा असमानताको प्रमुख समरूपता हो । समा-  
जमा लोभको प्रभाव, दुवाहुनु, अन्धविश्वासले  
गर्दा क कुला वर्ग र सीमा वर्ग भनी निर्माण  
भएको छ । यसको उचित समाधान गर्ने जरुरी  
छ । यसका लागि सबैमा समान शिक्षा, मानव  
अधिकारको निर्माण, पालना र सामाजिक व्यापक  
व्यवस्था गर्नुपर्दछ । यसबाट सबैमा मानव  
विकासको विकास भई असमानता हटाउन सक्ने  
हुन्छ ।

प्र. नं. ६० बेरोजगारी भ्रूणको के है ? बेरोजगारीका प्रकार हरूलाई छोटकुरीमा व्याख्या गर्नुहोस् । (२+६०)

⇒ यदि कुनै व्यक्ति काम गर्न हुन्छु, योग्य र तत्काल तत्पर हुन्छु र उस तर उस्तै काम पाउनुको हुइना भन्ने व्याख्या अवस्थालाई बेरोजगारी भनिन्छ । तर यदि कुनै व्यक्तिले आफ्नो शिक्षा हासिल गर्नु आफ्नो जागिर हाउंमा त्यो व्यक्ति बेरोजगारीको दायरामा पर्दैन, किनकि उक्त व्यक्तिले जागिर खाँपिबैको हैन । बेरोजगारीलाई बेरोजगारीको दरको रूपमा मापन गरिन्छ । बेरोजगारीको दर निम्नानुसार गणना गर्न सकिन्छ :

$$\text{बेरोजगारीको दर} = \frac{\text{बेरोजगार व्यक्तिहरूको सं. सं.}}{\text{कुल सं. सं.}}$$

जहाँ,

$$\text{कुल सं. सं.} = \text{बेरोजगार भएका व्यक्तिहरूको सं. सं.} + \text{बेरोजगार नभएका व्यक्तिहरूको सं. सं.}$$

बेरोजगारीका प्रकारहरूलाई निम्नानुसार उल्लेख व्याख्या गर्न सकिन्छ :

**बेरोजगारीका प्रकार**

(क) स्वैच्छिक बेरोजगारी

(voluntary unemployment)

(रुलर बेरोजगारी = बेरोजगारी)

(ख) अनैच्छिक बेरोजगारी

(involuntary unemployment)

- अ. घातकारक व.
- भा. स्तरचलात्मक व.
- प्र. मौसमी व.
- र. व्यापक व.
- ३. अदृश्य व.

(क) संवेद्यक वैरोजगारी :- कुनै अथलेनरा वा राबद्धम  
 न्याके काम गर्न इच्छुक छ तर ज्यालीमा इच्छुक  
 हुन भनै न्यास्ता वैरोजगारीलाई संवेद्यक वैरो-  
जगारी भनिन्छ। उदाहरणका लागि, रामलक्ष्मणलाई  
 हुन्छ छ तर उसलाई आफ्नो ज्यालीपूरा इच्छुक  
 हुन भनै राम संवेद्यक वैरोजगारी भन्ने पद छ।

(ख) अनैरिच्यक वैरोजगारी :- काम गर्न इच्छुक छ,  
 आफ्नो ज्यालापूरा पनि इच्छुक छ तर काम न-  
 पारको वैरोजगारी / अथहालाई कुनै अनैरिच्यक  
 वैरोजगारी भनिन्छ। अनैरिच्यक वैरोजगारी  
 विभिन्न प्रकारको हुन्छ। लीमहरा केही संकलन-  
 लाई निम्नानुसार उल्लेख गर्न सकिन्छ :

(अ) घर्षणत्मक वैरोजगारी :- अमिक्त वा कामदार  
 हुनुले नयाँ जागिर खाँपिरहेको समयमा  
 एक जागिरबाट अर्को जागिरमा परिश्रम  
 हुँदा खेरी विचमा रहेको खालि समयमा  
 वैरोजगारी नै घर्षणत्मक (Friction) वै-  
 रोजगारी भनिन्छ।

(आ) संरचनात्मक वैरोजगारी :- व्यक्तिहरूसँग  
 भएका रोजगार, सीप र आधार जोत तथा सीप  
 र आवश्यक परेको सीप तथा रोजगार  
 अन्तर्गत वाट स्तुपना अर्को वैरोजगारी  
 नै संरचनात्मक वैरोजगारी हो।

(1) मौसमी वैरोजगारी :- जब वर्षको निश्चित समयमा विशेष गरी मौसममा आसको परिवर्तनले गर्दा आसको अभावले गर्दा स्तनपान हुने वैरोजगारी नै मौसमी वैरोजगारी भनिन्छ।

(2) चक्रिय वैरोजगारी :- यस्तो वैरोजगारी अर्थात् चक्रमा व्यापार-युक्त र आर्थिक प्रतिकार कारण आउँछ। यस्तो अवस्थामा उत्पादन विधिको परिमाण कम हुने र वस्तु तथा सेवाको मूल्य धेरै उच्च हुने अवस्थामा स्तनपान हुने वैरोजगारी नै चक्रिय वैरोजगारी (Cyclic) भनिन्छ।

(3) अदृश्य लुप्त वैरोजगारी :- मानिसहरू दैर्घ्य रोगको कारणले मृत हुने तर वास्तवमा वैरोजगारी हुन्छ। कुनै काम गर्दा पुनः लुप्त भएर अदृश्य हुन्छ। यस्तो लुप्त वैरोजगारी भनिन्छ।

प्र. नं. 10 वैरोजगारीका कारणहरू व्याख्या / वर्णन। मूल्याङ्कन 20

उत्तर:- नेपालको सन्दर्भमा वैरोजगारीको दर दिन प्रतिदिन बढ्दै गइरहेको छ। सरकारले विभिन्न क्षेत्रको पुनर्निर्माण र विकास गर्न तसकेको कारणले वैरोजगारी बढेको छ। नेपाल जस्ता विकासशील राष्ट्रहरूमा वैरोजगारी बढ्नुको प्रमुख कारणहरू निम्नानुसार हुन्।

- |                            |                      |
|----------------------------|----------------------|
| i) औद्योगिक विकासको अभाव,  | ix) राजनीतिक स्थिरता |
| ii) निर्वाहमुखी हाथ,       | x) भौतिक, हवा, जल    |
| iii) उच्च जनसङ्ख्या घनत्व, | xi) अनाधिक मूल्य     |
| iv) आम गारिवी,             | xii)                 |
| v) न्यून साक्षरता दर,      |                      |
| vi) न्यून आर्थिक स्थिति,   |                      |
| vii) उच्च ब्याजदर,         |                      |
| viii) प्रविधिक परिवर्तन।   |                      |

i) औद्योगिक विकासको अभाव: नेपालमा कुल ब्ययतमा काम सह रहेकोले २०% वृद्धिमा उद्योगहरूमा लगानी र विकास हुन सकेको हुन जसले गर्दा प्रत्येक वर्ष थप थप नयाँ कामहरूको काम पार रहेको हुन्छ।

ii) निर्वाहमुखी हाथ: नेपाल जस्तो विकासशील विकासशील राष्ट्रहरूको प्रमुख परम्पनी कृषि हो। कृषिमा संलग्न भएका कृषकहरूले केवल आन्त-लाई मात्र पुग्न सकिनेमा उत्पादन गरेको पाइन्छ। यसले गर्दा सबै काम बजारिकीकरणमा सम्भाव्य र राजगारिक अवसरहरू खोज्न गर्न सकेको हुन्छ।

iii) उच्च जनसङ्ख्या घनत्व: नेपालमा जनसङ्ख्या घनत्व उच्च रहेको छ। यसले गर्दा राजगारिक अवसरमा घटि गन्नु पर्ने हुन्छ। जसले जलसम्पद बराजगारी गिन्छ।

iv) आम गारिवी: नेपालमा कुल जनसङ्ख्यामा गारिवी व्याप्त छ। गारिवाको कारणले उनिहरूमा शिक्षा, लालन, खाद्यान्नको अभावको साथै सेवा-

सङ्घमा पनि नकराकाक पुग्नापहरा देखा पर्दैछन् । यसले गर्दा उनीहरूको कार्य मगल बर हुनसक्ने कामी आउँदछ । यसले मानिसहरूलाई वैरोजगारी बनाउँदछ ।

ii) न्यून साक्षरता दर :- नेपालको साक्षरता दर निकै कम रहेको छ । यसले गर्दा ठुला सङ्ख्यामा रहेका मानिसहरूले प्राविधिक ज्ञान तथा सीपको अभाव हुन्छ र बजारमा खपिले काम प्राप्त गर्न सक्दैनन् । जसले गर्दा दिन प्रतिदिन वैरोजगारीमा बाढि आइरहेको छ ।

iii) उच्च व्याजदर :- उच्च व्याजदरले लगानी गर्न र खर्च गर्नमा गिरावट गराउँदछ र मागमा सङ्कुचन सृजना हुन्छ । यसले गर्दा उत्पादनमा कम आउँदछ र मुमकी आवश्यकता पनि कम पर्दछ । जसले गर्दा वैरोजगारी सृजना हुन्छ ।

प्र. नं. १ वैरोजगारी न्यूनीकरण / समाधान / कम गर्ने उपाय-हरा उल्लेख / व्याख्या / वर्णन मूल्याङ्कन गर्नुहोस् ।

उत्तर: नेपालमा वैरोजगारीको दर बढ्दो छ । नेपालको मुम बजारमा वर्षेनी कारण चार लाख नयाँ मुम राकिन्छ, बजारमा प्रवेश गर्दछन् । तर वैरोजगारीको अवसरको कमिले गर्दा बढ्दो ~~र~~ मुमशक्तिलाई उनीहरूलाई चाहेअनुसारको काम दिन सकिरहेको छैन । नेपाल जस्ता विकासोन्मुख देशहरूको प्रमुख समस्या हो । यसमा परसलाई समाधान गर्नु हु आवश्यक छ । वैरोजगारी कम गर्ने उपायहरूलाई निम्नानुसार उल्लेख गरिएको छ :

- i) सार्वजनिक खर्चमा वृद्धि.
- ii) व्याजदर घटाउने.
- iii) रोजगार विकासमूलक कार्यक्रम सुरु गर्न, लागू गर्न वा बढाउने.
- iv) जनसङ्ख्या नियन्त्रण,
- v) राजनीतिक स्थिरता,
- vi) सामाजिक विभेदको अन्त्य,
- vii) कृषिमा आधुनिकीकरण र व्यावसायीकरण।
- ix) कर घटाउने

i) सार्वजनिक खर्चमा वृद्धि :- गारिबी रोक बरोजगारी कम गर्नका लागि राज्यले सरकारी खर्चमा वृद्धि गर्नुपर्दछ । जसले सरकारले सार्वजनिक वा विकास निर्माणका कामहरू जस्तै: बाटो, पुल, नहर आदि को सञ्चालन गर्दछ तब रोजगारीका अवसरहरू सुरु हुन्छ । (उक्त विकास निर्माण गर्न श्रमिकहरूको आवश्यकता पर्दछ ।)

ii) व्याजदर घटाउने :- बैरोजगारी घटाउने अर्को महत्वपूर्ण उपाय भनेको केन्द्रीय बँकले विस्तारित मौज्जिगी नीति अवलम्बन गर्नुपर्दछ, जसमा मुद्रा आपूर्तिमा घाटो वा व्याजदरमा गिरावट हुन्छ । जसले गर्दा बजारमा मुद्राको मात्रा बढी हुन्छ र यसबाट आर्थिक उपभोग गर्न, व्यावसायिक काम गर्न, लागानी गर्न सकिन्छ । जसबाट बैरोजगारी कम गर्न सकिन्छ ।

iii) स्त्रीप्रलोक कार्यक्रमकरण सृजना गर्ने :- गरिव जन-  
ताहरूलाई विशेषगरी बसाइका कम भएका तथा स्त्री  
दृष्टतल हासिल नगरेका व्यक्तिहरूलाई स्त्रीप्रलोक कार्य-  
क्रम र तालिम जस्ता कार्य खेती गर्ने तरिकाले, ल-  
गानी र बचाव गर्ने तरिकाले जस्ता तालिम पुरान  
गर्नुपर्दछ । यसले गर्दा जनतामा शान, स्त्री र  
दृष्टतलको विकास भई रोजगारी प्राप्त गर्न सहज  
रूप दिने माध्यम हुन सक्छ ।

iv) लुम्पनी गर्ने वातावरण सृजना गर्ने :- देशमा लगानी  
गर्नका लागि अनुकूल वातावरण सिर्जना गर्नुपर्दछ  
पर्याप्त सुरक्षा, हासिल पुरान गरी रूवेदशी तथा वि-  
देशी लगानीको आकर्षण गराउनुपर्दछ । यसले गर्दा  
सुमिकको आवश्यकता पर्दछ र जसबाट रोजगारीको  
अवसर सिर्जना गर्न सकिन्छ ।

v) जनसङ्ख्या नियन्त्रण :- रोजगारीको अवसरहरूमा  
होल्ने गर्न अर्को महत्त्वपूर्ण उपाय भनेको जनसङ्-  
ख्या व्यवस्थापन गर्नुपर्दछ । अर्थात् जसमा राज्यले  
व्यापारिक स्रोतसाधनले ध्यान राख्नु किस्-  
मको जनसङ्ख्या हुनुपर्दछ । जस अन्त्यार्थक ज-  
नसङ्ख्या हुन्छ तब गरिवी बढि भई रोजग-  
गारी सृजना हुन्छ । त्यसैले जनसङ्ख्या व्यव-  
स्थापनबाट रोजगारीको अवसरहरू बढाउन सकि-  
न्छ ।

vi) सुहाउँदा कर प्रणाली :- कर कटौतीले व्यक्तिको ख-  
र्च योग्य आयमा सकि गर्नु र उपभोगमा बढी खर्च  
गर्न मद्दत गर्दछ । यस मुद्दामा नेपाल जस्ता गरिव  
राष्ट्रहरू करको दर बढी नदिए लयाइया भने भान  
गारिविमा सकि हुने, कुन कार्य वा व्यक्त व्यापार

व्यावसायिक गति हतोत्साहित हुने गर्दछन् । यसले गर्दा सञ्चालन मुद्दा आप्रति धेरै मात्रामा काम गर्न थपिन्छ र उत्पादन घट्छ जसले गर्दा काम पनि घट्ने भएकाले रोजगारीको अवसर घट्छ जान्छन् । त्यसैले यदि कर्का दर सुहाउदो भएमा खर्च-योग्यता आगमा हाँडि हुने, लगानी गर्न प्रेरित हुने, उत्पादन गर्नमा उत्साहित हुने गर्दछन् । जलस्वरूप रोजगारीको अवसर सिर्जना हुन्छ ।

रोजगारी समस्या केवल व्याक्तिगत मात्र नभई राष्ट्रियतम चुनौती पनि हो । यसलाई आवश्यक सुधार गर्नका लागि शिक्षा, स्वास्थ्य, उद्योग, प्राथमिक नीति, नियम सबै क्षेत्रमा एकसाथ सुधार गर्न आवश्यक हुन्छ । साथै व्यावसायिक साधन विकास, पूर्वाधार निर्माण, डिप्लोमा रोजगारी, नीतिगत सुधार गरी व्यावहारमा लागू गरेरमा रोजगारी र हाउसट मुलुकलाई आत्मनिर्भर र समृद्ध बनाउन सकिन्छ ।

प्र. नं. ५ मानव संसाधन भनेको के हो? मानव संसाधनको महत्व/ फाइदा/ चुनौती व्याख्या गर्नुहोस् । (५×२)

उत्तर: मानव संसाधन (Human Resource) भनेको अर्थतन्त्रमा लक्ष्य तथा सेवाहरू उत्पादन गर्नमा प्रयत्न सहयोग / योगदान पुऱ्याउने व्यक्तिहरू हुन् हो । उच्च साक्षरता, स्वास्थ्य र क्षमता भएका र शारीरिक, मानसिक रूपमा स्वस्थ भएका १६-६० वर्ष उमेरका सभै नै मानव संसाधन हो ।

नेपालको राष्ट्रिय योजना आयोगका अनुसार,

मानव संसाधन होनेको देशको जनसङ्ख्यामा निहित  
स्वास्थ्य, सीमा, दक्षता, शारीरिक तथा मानसिक सामर्थ्य  
भन्ने बुझिन्छ।

मानव संसाधनको भूमिका / महत्व :

- i) प्राकृतिक स्रोतसाधनहरूको उचित प्रयोग,
- ii) पूर्वाधार विकास गर्ने,
- iii) कृषि क्षेत्रको विकास गर्ने,
- iv) औद्योगिक क्षेत्रको विकास गर्ने,
- v) वृद्धि विधिका विकास गर्ने,
- vi) उत्पादनमा वृद्धि गर्ने,
- vii) सामाजिक तथा आर्थिक कल्याणमा वृद्धि गर्ने,
- viii) शैक्षिक क्षेत्रको उपयोग / प्रयोग गर्ने,

i) प्राकृतिक स्रोतसाधनको उचित प्रयोग गर्ने :- अर्थतन्त्र-  
मा उपलब्ध प्राकृतिक साधनहरू जलस्रोत, खनिज  
सम्पदा, वन सम्पदा तथा अरु जैविक विविधताको  
उचित प्रयोग तथा त्यसको सही सदुपयोगको लागि  
मानव संसाधनको आवश्यकता पर्दछ। प्राकृतिक सा-  
धनहरूको उत्पादनमा धेरै वृद्धि भएमा व्यक्तिको  
स्वस्थ्य समग्र अर्थतन्त्रको रूढिग्र आधमा वृद्धि हुन पा-  
न्छ। यसै जनशक्तिको कामलाई गर्दा नेपालको प्राकृति-  
क साधनहरू सही सदुपयोग गर्न सकिनेछो हो।

ii) पूर्वाधारको विकास गर्ने :- कुनै पनि देशको विकास  
आर्थिक विकासको लागि पूर्वाधारको विकास हुनु  
आवश्यक छ। पूर्वाधारहरूको निर्माण एवं वि-  
स्तार देश, सीमा, शान्तता, जनशक्तिको उचित  
प्रयोगमा भए पछि। यस्तो पूर्वाधार विकासको  
लागि कुनैपनि देशको जनसङ्ख्या देश र सम्पदा-

iii) कृषि क्षेत्रको विकास गर्ने :- नेपाल जस्तो अल्प-विकासित देशको अर्थतन्त्र विशेषगरी कृषिमा निर्भर छ। आधुनिकीकरण एवं प्रविधिकरण अस्पष्ट धोरणसँगै कृषि क्षेत्रमा निर्भर एवं आधुनिक छैन। जसको लागि मानव साधनको पनि धेरै उपलब्धता पर्दछ। कृषि क्षेत्रको आधुनिकीकरण सँगै एवं व्यावसायिकरणमा सिचाईको व्यवस्था, भण्डारणको व्यवस्था, आधुनिक कृषि उपकरणको व्यवस्था, बीज विजनको सहि प्रयोग, कृषि उत्पादन बस्तु तथा सेवा वा कृषि बजारमा उ-भाउनको लागि द्रुम स्रोतहरू जनशक्तिको आवश्यकता पर्दछ।

iv) औद्योगिक क्षेत्रको विकास गर्ने :- औद्योगिक क्षेत्रको विकासको लागि जनशक्तिको पहिलो प्रवाहक हो। आधुनिक उत्पादनको साधनहरू तथा उपकरणहरूको प्रयोग गर्नको लागि द्रुम, स्रोतहरू, अनुभवी र उपयुक्त मानव साधन जेना आवश्यक हुन्छ। यसरी औद्योगिक विकासको लागि द्रुम अर्थात् एवं अर्थात् सबै प्रकारका मानव साधनहरूको आवश्यकता पर्दछ।

v) प्रविधिको विकास गर्ने :- कुनै पनि देशको प्रविधिको समृद्ध र त्यसको विकास गर्न जनशक्तिको निर्भर गर्दछ। उच्च व्यवस्थापकीय, द्रुम, स्रोतहरूको अनुभवले नयाँ नयाँ प्रविधिको विकासमा मद्दत गर्दछ। यस्तै, यसले गर्दा सामाजिक तथा आर्थिक विकासको लागि नयाँ प्रविधिको प्रयोग र विकासको लागि जनशक्ति प्रयुक्त हुन्छ।

i) उत्पादनमा सहि गर्न :- दूध र स्तनपानको संवर्धन।  
जस्तैसि जस्तैसि जनशक्तिको उपयोगबाट उत्पादनको  
साधनहरूको उच्चतम उपयोग गरी कुनै साधनहरूको  
क्षमता र संवर्धनमा सहि गर्न सकिन्छ। यसको  
लागी दूध, स्तनपानको मानव संसाधनको आवश्यकता  
पर्दछ।

ii) भौतिक पूँजीको उपयोग गर्न :- भौतिक पूँजी म-  
न्नाले उपकरण, भवन, मोशन जस्ता मानव निर्मित  
साधनहरूलाई बुझिन्छ। यसको यी साधनहरूको  
उच्चतम उपयोगका लागि दूध जनशक्तिको आवश्यक-  
ता पर्दछ। जस्तैसाधनहरूको कार्यक्षमता जनशक्ति-  
मा निर्भर रहन्छ। तसर्थ, मानव साधन दूध, स्तन-  
पानको क्षमतावाले हो भने त्यी साधनहरूको अधिक-  
तम उपयोग प्राप्त हुने गरी उपयोग गर्न सकिन्छ।

यसरी, कुनै पनि देशको आर्थिक विकास गर्नका  
लागी मानवीय संसाधन महत्वपूर्ण रहेको छ।  
जनशक्ति पर्याप्त हुनुभन्दा पहिले आर्थिक विकास  
सम्भव हुँदैन। त्यसको लागि जनशक्तिको पनि  
उच्चतम व्यवस्थापन र उपयोग हुनुपर्दछ। यस्तै  
उच्चतम प्रकारको उपयोगले उत्पादनलाई बढाउँछ।  
साथै नयाँ विचारहरूको साथ नयाँ विकास गर्न  
समर्थ सहयोग पु-याउँदछ।

प्र. नं. १० मानव विकास सूचकांक के २ यसका सूचकहरू  
 अनुपात के कुनिए ? मानव विकास सूचकांक  
 कसरी गणना गर्ने सकिन्छ ? उल्लेख गर्नुहोस् ।

उत्तर: मानव विकास अवस्थाहरूलाई सुझाउँ सक्ने रूप  
 मानव कल्याणमा सहाई विस्तार गर्न लागेमा  
 केन्द्रित छ । यो सुझा यस्तो दृष्टिकोण हो जुन  
 मानवहरूको लागि लक्ष्य-वर्तमान, उचित अ-  
 वसर र हानीहरू सिर्जना गर्नमा केन्द्रित हु-  
 ंछ ।

मानव विकास सूचकांक भनेको एक सामान्य सूच-  
 कांक हो, जुन मानव विकासको तीन मुख्य  
 आयाम स्वास्थ्य, शिक्षा र जीवन स्तरको अ-  
 धारण मापन गरिन्छ । मानव विकास सूचकांक  
 (HDI) को सूचकहरू निम्नानुसार हुन्:

\* HDI को सूचकहरू:

- i) स्वास्थ्य सूचक (Health Indicator)
- ii) शिक्षा सूचक (Education Indicator)
- iii) आय सूचक (Income Indicator)
- iv) असमानता सूचक (Inequality Indicator)
- v) जनसाङ्ख्यिक सूचक (Demographic Indicator)
- vi) गरीबी सूचक (Poverty Indicator)

\* HDI गणना गर्ने तरिका :

मानव विकास सूचकाङ्क विभाजनसारी गणना गर्ने तरिका हो :

$$HDI = (I_{health} \times I_{edu.} \times I_{income})^{1/3}$$

Where,

HDI = Human development Index

$I_{health}$  = Health index

$I_{edu.}$  = Education Index

$I_{income}$  = Income Index

$$\text{आयसूचकाङ्क} = \frac{\text{वार्षिक मान - न्यूनतम मान}}{\text{अधिकतम मान - न्यूनतम मान}}$$

यसको आयसूचकाङ्कको अधिकतम र न्यूनतम मान विभाजनसारी हुने :

सूचकाङ्क	सूचक	न्यून	अधिक
शैक्षिक	• आय ग्यारह (वर्ष)	20	85
शिक्षा	• विद्यालय शिक्षाको औसत वर्ष	0	15
	• विद्यालय शिक्षाको अपेक्षित वर्ष	0	18
			75,000
आय	• PCI (PPP-8)	200	75,000

आयु प्रमाणा - 20

(क) स्वास्थ्य सूचकांक (I<sub>H</sub>) =  $\frac{85 - 20}{}$

(ख) शिक्षा सूचकांक (I<sub>Edu.</sub>) =  $\frac{MYSI + EYSI}{2}$

जहाँ,

विद्यालय शिक्षा के औसत वर्षों का सूचकांक (MYSI)  
 $MYSI = \frac{MYS}{15} \rightarrow$  वि. शिक्षा के औसत वर्ष

विद्यालय शिक्षा के अपेक्षित वर्षों का सूचकांक (EYSI)  
 $EYSI = \frac{EYS}{18} \rightarrow$  विद्यालय शिक्षा के अपेक्षित वर्ष

(ग) आय सूचकांक (I<sub>Inc.</sub>) =  $\frac{\ln(100000) - \ln(200)}{\ln(75000) - \ln(200)}$

MIS को मान 0.1 को बिलमा पड़े है। यो जीत हर भयो ज्योत राभी माने है। MIS को मानको औषी निमत लालकामे वर्णन गर्त सकि है।

उच्च उच्च मानव विकास	0.799 - 0.800
उच्च मानव विकास	0.600 - 0.799
मध्यम मानव विकास	0.550 - 0.699
कम मानव विकास	0 - 0.550

प्र. नं. ११. नेपालको जनसङ्ख्याको वर्तमान अवस्था वर्णन गर्नुहोस्।  
 कुनै निश्चित क्षेत्रमा निश्चित समयमा वसोवास गर्ने मानिसको सङ्ख्यालाई नै जनसङ्ख्या भनिन्छ। यही जनसङ्ख्याको वास्तविक रूपमा सङ्कलन गर्ने, प्रशोधन गर्ने र यसलाई तथात गर्ने प्रक्रिया नै जनगणना हो। जनगणनाले जनसङ्ख्याको आकार, वितरण, लिंग र वि-  
 तरणका विवरणका साथै सामाजिक, आर्थिक तथा जनसांख्यिक अर्थकर्मको पनि उपलब्ध गराउँदछ।

हालसम्म नेपालमा १२औंटा जनगणना भइसकेको छ। नेपालमा वि.सं. १९६८ देखि जनगणना गर्ने सुरुवातीसकालको हो। जनगणना १०/१० वर्षमा गरिन्छ। १२औं जनगणना वि.सं. २०७८ सालमा गरिसकेको हो। एन.वि.सं. २०७८ सालको जनगणना अनुसार नेपालको वर्तमान स्थिति निम्नानुसार उल्लेख गर्न सकिन्छ:-

क) जनसङ्ख्याको आकार र वृद्धि :- नेपालको जनगणना २०७८ सालको अन्तिम तथ्याङ्कानुसार नेपालको जनसङ्ख्या २,९१,०९,५९४ रहेको छ। वि.सं. २०६८ को तुलनामा २०७८ सालको जनसङ्ख्या प्रतिशत ०.९२ प्रतिशत रहेको छ। अक्षमहरू।

- पुरुष : ४८.८७%
- महिला : ५१.१३%
- साक्षरता अं. : ७५.५९ (प्रति १०० महिलाहरूमा ७५.५९)
- जनघनत्व : १९८ जना per km<sup>2</sup> (कुल)

- अक्षर जनघनत्व : प्रत्येक ५६९
- कुल जनघनत्व : नेपाली ५६९

(ख) जनसङ्ख्याको वितरण :- नेपालमा सबै क्षेत्रमा समान जनसङ्ख्या छैन। त्यहाँको भौगोलिक क्षेत्र, मौसम, खाद्यान्न, प्राकृतिक स्रोत आदिले पुर्भाव गर्दछन्।

- हिमाल  $\Rightarrow$  6.08% जनसङ्ख्या
- पहाड  $\Rightarrow$  40.31% "
- तराई  $\Rightarrow$  53.61% "

- बढी जनसङ्ख्या  $\Rightarrow$  बागमती र पुर्वाञ्चल (20.50%)
- कम जनसङ्ख्या  $\Rightarrow$  कोशी प्रदेश (5.79%)

(सुदूर पश्चिम  $\Rightarrow$  5.28%)

- ग्रामीण  $\Rightarrow$  33.83%
- सहर  $\Rightarrow$  66.17%

(ग) जाति र जातिमैसभ्रमणानुसार जनसङ्ख्या वितरण :- नेपालका जनसङ्ख्यामा 2068 भन्दा बढी जातिहरू रहेका छन्। सबैभन्दा बढी जाती १६.५५% र सबैभन्दा कम तुराङ ३.६६% जनसङ्ख्यामा बासोवास गर्दछन्। साथै नेपालमा 90 वटा धर्म जसमध्ये 79.95% हिन्दु सबैभन्दा बढी र सबैभन्दा कम बडाई 0.09% धर्म मान्ने जनसङ्ख्या रहेका छन्।

समाप्त

२०७३ माघ १५ (०९:२०PM)